Bloquean la Carretera Tepic-Xalisco

Ver Sota, Caballo y Rey

XEROX
SOLICITE DEMOSTRACION
TELS. 2-16-86 Y 2-46-04
F
A
XEROX

Meridiano De Nayarit
Tepic, Nay., viernes 21 de septiembre de 1990 Año XLVI Epoca II No. 21,306

XEROX
SOLICITE DEMOSTRACION
TELS. 2-16-86 Y 2-46-04
F
A
XEROX

Gran Potencial en la Juventud Nayarita

Víctor M. Pineda Davila

SOTA CABALLO REY

SOTA = BLOQUEARON LA CARRETERA A XALISCO

Miembros del PARM, cuyo jefe visible es Pablo Alí García, encabezando a un fuerte núcleo de personas de la colonia 25 de Abril del vecino poblado de Xalisco, el día de ayer y antes de cerrar esta columna tomaron la carretera federal rumbo a Vallarta, a la altura de la Agencia de la Cervecería Modelo. Tal parece que el móvil es el hecho de que los autobuses Rojos no quieren pasar a la colonia a levantar pasaje como es su obligación; aunque hay quien asegure que son presiones del gobierno del estado para la situación de posiciones en los gabinetes municipales.

Independientemente de lo que sea, los tomadores de la carretera incurrieron en un delito federal al obstruir las vías de comunicación. De inmediato al saberlo el gobierno del estado mandó al coronel Francisco Borrayo Ibarra, jefe de la Dirección de Tránsito del Estado para investigar el problema en primera instancia. También se alertó el ministerio público federal y a sus judiciales. Esperemos que la sangre no llegue al río y todo quede en simple mitote político.

CABALLO = COLO-

Pase a la Pag. 2

No quiero decir nada, porque no sé, porque no puedo, porque no quiero decir nada. Quiero hablar, barbotar, hacer ruido, como una olla con su escándalo de agua. Si grito, van a venir las gentes a socorrerme. No tengo ganas. (Foto: Lourdes Carrillo).

Se reunió CHD con estudiantes del CETIS y la Normal

ROSARIO A. CAMBERO Al visitar el Centro de Estudios Tecnológicos Industriales y Superiores (CETIS 100) de Tepic, el gobernador Celso Delgado Ramírez aseguró que en Nayarit, los jóvenes tienen un gran potencial y exhortó a los estudiantes tecnológicos a prepararse más y mejor para estar acordes con los tiempos de cambio que se viven en la actualidad.

En el CETIS 100, el mandatario nayarita se reunió con los jóvenes estudiantes de nivel medio superior, para escuchar sus demandas y planteamientos. En este sentido, el director de tal institución, Alejandro Saldívar Valdez, dijo que se imparten las materias de administración, alimentos, maquinaria de combustión interna, programador y contabilidad, al tiempo que aseguró que ahí se prepara técnicamente a los jóvenes para afrontar los retos de la modernidad.

Asimismo el gobernador inauguró una cancha de basquetbol en compañía del coordinador del Plan Nayarit, Ricardo Raphael Escogido y del alcalde de Tepic, Alejandro Rivas Curiel.

Antes, el Ejecutivo estatal había realizado una visita a la Escuela Normal Urbana, al celebrarse el LX aniversario de la fundación de esta institución. Ahí escuchó peticiones de mayor apoyo económico para mejorar la calidad de la educación de los profesionales de la enseñanza.

Por otra parte, anteayer por la noche, el gobernador sostuvo una

Pase a la Pag. 2

Solamente de vez en cuando, o a diario, pensándolo, o cuando menos lo pienso, detrás de mí y en medio y por delante, estoy arruinado, contrito, tapándome con una manta el corazón y mis muelas. (Foto: Lourdes Carrillo).

Revisará SEDUE índice contaminante en vehículos

GUILLERMO AGUIRRE TORRES La Secretaría de Desarrollo Urbano y Ecología, pondrá en marcha el programa de verificación obligatoria para vehículos automotores diesel y gasolina que circulan en Tepic, con el fin de evitar excesos en la opasidad del humo.

Tan sólo en Tepic circulan alrededor de 30 mil vehículos, 16500, de los cuales son automóviles, 12056, camionetas y el resto está repartido en automóviles del servicio público, transporte urbano, servicio público de carga y vehículos oficiales, de acuerdo a los datos registrados por SEDUE.

El ingeniero Héctor Javier Estrada, de prevención y control de la contaminación y el ingeniero mecánico, José Antonio Sandoval González, jefe de oficina, de la dependencia en cuestión, sostuvieron la primera reunión de trabajo con los transportistas para acordar los lugares y fechas de revisión de sus vehículos, pues son múltiples las quejas recibidas por la emisión de humo contaminante que las chatarras de la ACASPEN dejan.

"En realidad esta medida deberíamos de haberla adoptado desde 1988, ya que el decreto para la creación de los centros de emisión y diagnóstico vehicular, apareció el 14 de Diciembre de 1988, pero por falta de recursos y primordialmente porque los niveles de contaminación aún no llegan a

PASE A LA PAG. 7

Por ignorancia se quejan los padres del cobro de cuotas

GUILLERMO AGUIRRE TORRES\. "Muchos padres de familia recurren a la Dirección Federal de Educación a quejarse de cobros indebidos en la inscripción de sus hijos, por ignorancia" dijo Juan Hernández, al ser entrevistado por Meridiano de Nayarit, respecto a las clásicas quejas que año con año elevan los progenitores por este problema.

Al preguntarse cual era su actitud frente a los lamentos de los padres por las cuotas requeridas, el Director Federal de Educación, dijo:"En primer lugar se atiende a todos, cito al director del plantel respectivo y delante del papá o la mamá o del grupo representativo de la escuela, lo inquiero acerca de esto, regularmente, por no decirte que en todos los casos, resulta que las cuotas o cooperaciones las definen los propios padres de familia a través de su sociedad y lo que es más, los cobros los hacen ellos mismos por medio de su tesorera, lo que pasa es que en algunos casos, el director le hace el favor a la sociedad de recibir el dinero de algún padre y esto en vez de agradecerselo, le acarrea problemas, pues luego se empieza a decir que el director cobra dinero por aceptar niños, que el director es un rata, pero todo son meras suposiciones, falsas en el noventa y nue-

PASE A LA PAG. 7

BANDERA NEGRA

GUILLERMO AGUIRRE

La toma de posesión del alcalde de Ixtlán del Río, Ezequiel Parra Altamirano, sin duda fue la más elegante en todo el estado, sin demeritar desde luego, los esfuerzos que los diecinueve ediles restantes, realizaron para bien lograr su entronizamiento. Contando desde las tradicionales verbenas populares, hasta las birrias de becerro, todo por hacer sentir que es un día de fiesta, de alegría.

Ezequiel Parra Altamirano, llegó a tomar su puesto de presidente municipal, precedido de una gran experiencia organizativa, cosa que adquirió a través de los años y aumentó como jefe de

Pase a la Pag. 3

Realismo Democrático

JOSE TRINIDAD ESPINOZA MARTINEZ La democracia interna de un partido no puede ni debe tener diversas versiones. No es ético ni siquiera práctico para el avance en la simpatía y en la adhesión de los ciudadanos, que cada uno de sus militantes tenga su propio concepto de la democracia, y que además exija que se acepte como único y verdadero por los demás.

El individualismo desmedido prohija la anarquía. Divide al partido y debilita la oferta electoral al grado de convertirse en causa de las derrotas.

Lo negativo del individualismo en la democracia no es la democracia, sino la forma en que el individuo la concibe: dándole supremacía a su interés particular

PASE A LA PAG. 7

Los ediles deben otorgar 'concesiones' a los sectores del PRI

BERTHA ALVAREZ El secretario general de la Federación de Organizaciones Populares (CNOP), Julio Terán Fernández, les hizo saber a los alcaldes que fueron elegidos por las bases cenopistas que el día que le den la espalda a los militantes de su sector o partido político les aplicará el "jalón del chicote", y nos vertiremos contra su gobierno haciendo mítines, manifestaciones populares, marchas de protesta y hasta la toma de una presidencia municipal.

Teran Fernández fue contundente al retar a los presidentes municipales que acaban de tomar posesión este 17 de septiembre que "deben jalar parejo" y el carro debe de ser completo para hecharse a andar, pero esto no quiere decir - aclaró - que exista la imposición de puestos administrativos con un "hay te va mi compadre acomódalo".

No, eso ya pasó a la historia. La modernidad y la democracia ya no dan paso a estas acciones, esas negociaciones debieron de hacerse antes "cuando se integró el equipo municipal", argumentó. No imponiendo, -aclaró- pero el presidente municipal debe de tener conciencia y no debe olvidarse que tiene sector y que debe llamar a la gente que lo llevó al poder, porque eso se llama tener cordura política.

Ofuscado por el enojo que le provocaban algunas preguntas, prosigue: no, eso no lo llamo centralismo, es velar por la estabilidad de su partido.

Convencido de sus palabras, al problema que se presenta en el municipio de Ixtlán del Río, don-

Pase a la Pag. 2

Prepara el PRI reuniones informativas

ARMANDO SOLORZANO Y GUDNARA VILLEGAS Con el objetivo de dar a conocer los resultados y avances en la modernización del PRI, emanados de la XIV asamblea nacional, el comité directivo estatal del tricolor, llevará a cabo asambleas informativas en los municipios de la entidad.

El secretario de información del PRI, Carlos García Bañuelos, señaló además que en tales reuniones se congregará en pleno la militancia priísta para organizar la reestructuración del partido en Nayarit.

A continuación, las fechas de las asambleas municipales:

Sábado 22 a las 17:00 horas en Tuxpan.

Domingo 23 en la CTM con el sector obrero.

Lunes 24 en el auditorio de la CNC con el sector agrario.

Martes 25 en el CDE con las mujeres priístas y a las 17:00 horas con los militantes de Tepic.

Miércoles 26 a las 10:00 horas en Huajicori y a las 17:00 horas en Ruíz y Bahía de Banderas.

Jueves 27 a las 10:30 horas en Santa María del Oro y a las 11:00 en Rosamorada; en el CDE con los jóvenes priístas y en Ixtlán del Río.

Y finalmente el día 28 la reunión informativa con el sector popular.

OPINION

Los artistas, una superespecie

EXCLUSIVO PARA MERIDIANO DE NAYARIT

RODOLFO AMEZCUA DEL RIO Locos, orates, alucinados, transgresores, extraños, es lo mínimo que suelen decir de los artistas. Hablo de esos seres humanos que conciben el universo y la vida como un todo violento, acogedor, terrible, amoroso; hablo de quienes se urgen a sí mismos a volar los inmensos espacios y a penetrar las más hondas cimas de la naturaleza y la condición humana; me refieron a los hombres y a las mujeres que viven en vigilia; que, cuando duermen, sueñan el futuro, lo inventan, lo estructuran; y cuando sueñan, alientan a la realidad a

Pase a la Pag. 3

PULSO

Elías Maldonado.

Más de 20 establecimientos donde se consumían licores diversos han sido clausurados por instrucciones de doña Olegaria Peña Sandoval, titular del Departamento de Alcoholes de la Secretaría de Finanzas del gobierno nayarita, en un periodo de diez días.

Los grupos de sujetos que controlan hasta infinidad de cantinas, vulgares piqueras, están siendo inspeccionados para checar su verdadera situación. Lo anterior, definitivamente es bueno, plausible.

Olegaria dice en su muy particular forma de

PASE A LA PAG. 7

En puerta comparecencias de la PGR

GUILLERMO AGUIRRE TORRES La tercera comparecencia de la Procuraduria General de la República ante la comunidad, que comprende un informe de actividades de Julio a la fecha, se llevará a cabo a partir de este 21 de septiembre, iniciando en la cabecera municipal de Jala a las 17:00 horas, donde estará el agente del Ministerio Público Federal, licenciado Héctor Manuel Altamirano Dueñas; posteriormente, el 25 de Septiembre a las 10.00 horas, en Tecuala, el licenciado José Luis González Gutiérrez, agente del Ministerio Público Federal, comparecerá ante la ciudadanía de ese lugar; finalmente, el 28 de Septiembre a las 12.00 horas, en el puerto de San Blas, el licenciado José Luis Aparicio de la Torre, habrá de presentarse en la respectiva comparecencia.

Cabe señalar que en todos los lugares mencionados, comparecerá el comandante regional de la Policía Judicial Federal, Juan Granados Martínez, quien habrá de informar de las actividades llevadas a cabo por la corporación a su cargo, así como el subdelegado de control de procedimientos penales, licenciado Marco Antonio Inda Jaime y el licenciado Jorge Castañeda, subdelegado de la campaña permanente contra el narcotráfico.

Eduardo Reyes Tapia, coordinador de participación social, de la Procuraduría General de la República, dijo a Meridiano de Nayarit, que la invitación al público está abierta, para que cuestionen la participación de la PGR, en caso de albergar dudas.

"Esta es la oportunidad que tienen los ciudadanos para que abiertamente expresen sus dudas y conjeturas acerca de las actividades que realizan los cuerpos policiacos y los agentes del Ministerio Público Federal", expresó Reyes Tapia.

Los ediles...

de algunos funcionarios públicos no han respetado las órdenes de Ezequiel Parra Altamirano - que salió de las filas cenopistas - e iniciaron entorpeciendo las funciones de la administración municipal por no llegar a acuerdos con las posiciones municipales. Ezequiel debe buscar el equilibrio administrativo porque - sentenció - que no se les olvide a los alcaldes que tienen un suplente".

Los presidentes municipales deben olvidarse que provienen de un sector, por dentro no. A la funcionalidad interior de la municipalidad Terán Fernández - dijo - deben ser pluripartidistas, y si algún partido de oposición le solicita un puesto administrativo y si está disponible, que acceda, convino "no para que se lleven el agua a su molino" pero si para vivir con armonÑa. Hasta ahora la secretaria general de la CNOP no ha tenido problemas con ningún alcalde, señaló.

Víctor M. Pineda Davila

SOTA CABALLO REY

NIAS PRIISTAS EXIGEN SOLUCIONES

Encabezados por Oscar Villanueva, el día de ayer acudierona la Sría General de Gobierno las colonias de esta capital; Prieto Cirspín, Ampliación Zapata, Dos de Agosto, Grupo Independiente, Fresnos Poniente, Tierra y Libertad y otros más, en el plan de EXIGIR del Gobierno del Estado y particularmente de algunos funcionarios públicos el CUMPLIMIENTO de promesas y convenios que se han venido añejando por diferentes razones. La reunión con los colonos fue presidida por el Lic. Germán Javier Rodríguez Jiménez, Srio. General de Gobierno; el Lic. Marco A. Cárdenas, responsable de COEDUE y el Ing. Manuel Sánchez Sánchez en representación de SOSP.

En la reunión hablaron Félix Peña, la popular doña Braulia por la 5 de Febrero, Doña Irma Saucedo, María Hernández, Refugio Lara y el propio Oscar Villanueva, mismos que valientemente hicieron sus planteamientos aduciendo que por ser priístas siempre han sido tratados con la punta del pie, ya que el gobierno del estado y los funcionarios se desviven por atender a los partidos de oposición. Se notaba el coraje y la impotencia de los colonos. Finalmente a petición de Oscar Villanueva hablaron los diputados (que ahí estaban presentes) Roberto Lomelí Madrigal y Víctor Pineda (no podía faltar SOTA, CABALLO Y REY), quienes acaloradamente apoyaron las peticiones de los colonos. El diputado Víctor Pineda dijo con voz fuerte que el PRI y los priístas deben pasar de la fase de las peticiones a las de las exigencias y de la presión política. Por su parte Lomelí Madrigal dijo al referirse a la Tierra y Libertad que era tierra y lodo y que ya estaba bueno de seguir esperando. Oue es necesario que Celso vaya y visite las colonias para que pise el lodo y sienta el agua.

El líder Oscar Villanueva hizo una serie de peticiones en apoyo a los colonos en donde sobresalió la exigencia de un puente peatonal sobre las vías del ferrocarril, de no hacerse tal puente peatonal "responsabilizamos al gobierno del estado del próximo accidente" pues ya son muchos los que ha habido. Dos mil gentes diarias cruzan las vías del ferrocarril y el puro estacionamiento del tren pasajero afecta a más de doce colonias que están al otro lado de las vías.

También se quejaron los de Tierra y Libertad, que además de estar inundados, pasan góndolas a diario con cargas pesadas destruyendo su incipiente empedrado y quieren el balastreo inmediato de sus calles, y la compostura de fugas de agua. Hubo quien se quejara de la falta de seguridad y que las casetas de policía estén simplemente de adorno, Finalmente todo mundo aceptó el compromiso de que el próximo sábado los funcionarios implicados en la solución de los problemas planteados, encabezados por Germán Rodríguez y los diputados Lomelí y Víctor Pineda, recorrerán las colonias mencionadas para tomar DECISIONES sobre la marcha.

Viviremos para contarle lo que sigue.

AS = GRUPOS PARLAMENTARIOS SESIONAN DIEZ HORAS

Con la presencia del Srio. general de Gobierno el día de ayer los grupos parlamentarios de la XXIII Legislatura sesionaron durante más de diez horas con el fin de examinar el proyecto de ley que abrogará la Ley Orgánica del Poder Ejecutivo y crear la nueva correspondiente. El Srio. General de Gobierno fue bombardeado a preguntas por cada uno de los diputados asistentes, lográndose en primera instancia y antes de la primera lectura de Ley, que tendrá verificativo el día de hoy en la Sesión Ordinaria del Congreso, corregir varios detalles de la misma. Se acabaron los tiempos en que la palabra del Ejecutivo era la única, ahora todos los legisladores (y ya lo están haciendo) podrán hacer prevalecer sus opiniones. Esperamos que las actitudes lacayunas del pasado, en donde algunos diputados hacen aflorar el gato de angora que traen dentro, queden para la historia. Desde esta palestra periodística invitamos a todos los diputados, de todas las corrientes políticas, a que mejoren las leyes y a que el sentido colegiado del Congreso se manifieste y que sea la Tribuna del mismo la fragua donde se moldeen las leyes que representan, cada una de ellas, la dignidad de los legisladores y que sean orgullo de la LEGISLATURA.

También se le dará lectura sobre puntos Constitucionales para modificar la Constitución de Estado en sus artículos 76, 77 y 124, mismos que se refieren a la desaparición de la Subsecretaría general de Gobierno. Ahí te hablan Luis Edmundo.

PAR DE SOTAS = A PROPOSITO DE LUIS EDMUNDO

Aprobada que sea la Reforma Constitucional y la propia de la Ley Orgánica en el Congreso el Lic. Luis Edmundo Flores Santana formará parte activa del desempleo intelectual. No sabemos finalmente donde quedará esta gran ficha de ajedrez, pero si sabemos que sería un desperdicio desaprovechar la experiencia del jaleño. Por lo pronto, y a instancias de Navarro Quintero, se ha soltado el rumor de que Luis Edmundo sustituirá a Lucas Vallarta Robles en la Secretaría General del Comité estatal del partido. De ser cierto este rumor tricolor, chico favor le está haciendo Navarro Quintero a Lucas Vallarta a quien sólo usó para medio resolver su problema de imagen (muy deteriorada por cierto) en la farsa "de elección" que protagonizó el ahora responsable del PRI en Nayarit. Las intrigas están a la orden del día, dentro y fuera del PRI y la verdad es que el propio partido lo están convirtiendo en catedral de la TENEBRA y el palacio de las intrigas.

TERCIA DE CUACOS = ESCAPARATE DE CALIENTES

Las tomas de posesión de los 20 alcaldes sirvieron de escaparate para que los calientes a las próximas elecciones federales por parte del PRI exhibieran su vedettismo político y sus ansias de novileros. En primer término como siempre apareció el leptosomático (muy flaco pues) Salvador Sánchez Vázquez que reparte sus mejores sonrisas al electorado nayarita, así lo hizo en Tepic, Santiago Ixc., Bahía de Banderas y otros lugares, junto con él también apareció don Félix de Torres Haro vizconde de la [illegible], que luciendo su mejor sonrisa hizo guiños a los mismos electores del Pico Chava. Otro que apareció en las mismas danzas es Don Luis Edmundo de Flores y Desempleado que a falta de mejor ocupación ya anda en busca de una curul federal (y que conste, nos gustaría que la ganara por su capacidad).

También vieron por esos andurriales a don Antonio de Chamacero y Coplade alias Secretario de Planeación quien se perfila fuertemente no tan sólo por una posición federal sino hasta para ... lo que están pensando. Tampoco pasó desapercibido Don Antonio ed Echevarría y Domínguez Duque de la Coca Cola y el grupo Alica que asistió al la toma de posesión del Perico barajas en Santiago y quien también anda en olor de santidad. Queriendo pasar desapercibido vimos al sonriente "cara de niño" del famosísimo cetemista José Che Rivas Allende quien sentimos que está amarrado para el Primer Distrito Federal Electoral. Otro que también anda queriendo atinarle al gordo es el también cetemero Rigoberto Ochoa Zaragoza Bicaci que y vicario obrero de la CTM nayarita, quien buscará alianzas hasta con el diablo para hacerse de una diputaión federal que será su carta de pase para la posibilidad a la gubernatura. Quien no necesita cartas de recomendación, si es que hace buen papel como alcalde, será el gordo Alejandro Rivas quien ya no tarda en sacar el slogan "CON RIVAS NAYARIT ARRIBA".

ESCALERA IMPERIAL

= De tiempo completo mañana tarde y noche los ayudantes de Lucas Vallarta no piden ni dan cuartel en el Congreso; trabajando a lo bestia se encuentran el licenciado en Economía Mario Torres Hernández, quien además es ilustre catedrático de la escuela de Derecho en Tepic, el Ing. Juan Thomé, el Arq. Javier Lomo Barba, el Lic. en Economía David Aguilar Ramírez ... También felicitamos a Antonio Morquecho López responsable (muy eficiente por cierto) del archivo del Congreso, así como a Salvador Cuevas en intendencia, don Erasmo Vásquez también de intendencia, Sra. Guadalupe, eficiente colaboradora, Santos Franco en la guardia junto con Santiago Vicencio y sin olvidar al carismático C.P. contador mayor de Hacienda Sergio Cárdenas González ... También felicitamos a los ciudadanos Ramón Campos Quintal y Guadalupe González Montero, quienes ya estrenan bueyes en el ayuntamiento Rivista ... Metiendo la cola en todas partes ya podemos verle la cara al laureado licenciado y arquitecto candidato a Huajicori Francisco Godínez Salas ... Que hay más de 200 actas falsas en la dirección del Registro Civil propiciadas por algunos funcionarios a espaldas de doña Delia Hernández, parece que alguien se despachó con la cuchara grande registrando como mexicanos a extranjeros que iban de paso para Estados Unidos, esto sucedió en el régimen del PUEBLO EN EL PODER, y parece que se hacen las investigaciones penales correspondientes por la Procuraduría de Justicia ya que la acción penal correspondiente no ha prescrito. Ignoramos quienes sean los responsables, pero no quisiéramos estar en sus pellejos ...

Se reunió...

reunión con organizaciones juveniles, en la sala de juntas del COPLADENAY.

Los jóvenes demandaron mayor apoyo, centros educativos, erradicación del porrismo en las escuelas, otorgamiento de becas y participación amplia y real en las tareas políticas y sociales de la entidad.

Ante ellos, Celso Delgado aseguró que "así como tienen derecho (los jóvenes) a la educación, así tienen derecho al trabajo, por eso vamos a apoyar sus demandas".

IMSS

DIF

COMITE TECNICO PARA EL DESARROLLO DE OBRAS, CONSERVACION Y EQUIPAMIENTO EN SALUD

Este Comité conforme al convenio celebrado por el Gobierno Federal por conducto de la S.S.A., I.M.S.S., I.S.S.S.T.E. y D.I.F., con la finalidad de conjuntar información de los cuatro organismos que lo integran en materia de proyectos, planeación, construcción, rehabilitación, ampliación, equipamiento, conservación y mantenimiento, para que ordenada sea puesta a disposición de las partes para su aprovechamiento, comunica a diseñadores, constructores y empresas fabricantes de mobiliario y equipo las Acciones Relevantes desarrolladas en 1989-1990.

1º. Elaboración del Catálogo General de Conceptos de Obra y Precios Unitarios con actualización bimestral, para su aplicación en las obras que se adjudican por asignación directa y en los presupuestos base para los concursos de obra.

2º. Elaboración del Arancel de Servicios Profesionales para pago a empresas proyectistas de arquitectura, estructuras y de instalaciones.

3º. Integración del Padrón de Empresas Constructoras que será actualizado anualmente en base a la calificación de las empresas.

4º. Integración del Padrón de Empresas Proyectistas.

5º. Intercambio permanente de información sobre el uso del Cuadro Básico de Mobiliario y Equipo para Unidades Médicas, Sociales y Administrativas, e intercambio de precios de adquisición.

6º. Intercambio permanente en:

- Prototipo de diseños de unidades médicas, sociales y administrativas.
- Tecnología y normas de acondicionamiento bioclimático, considerando las 9 regiones climáticas del país.
- Información y normas para lograr balance óptimo de elementos en cada tipo de Unidad Médica (camas, consultorios, servicios, sistemas de ahorro de fluídos y energéticos, etc.....)
- Procedimientos y sistemas de conservación.

SU CERVECERIA MOCTEZUMA

Distribuidora de Superior, XX Lager y Carta Blanca, los invita a disfrutar su cerveza predilecta con su comida preferida en:

RESTAURANT COMEDOR ALDACO

Los espera con su familia para disfrutar de sus sabrosas carnitas y chicharrones.

RESTAURANT EL CAPORAL

Lo espera con su familia para disfrutar sus carnes asadas, la rica sopa de medula y las quesadillas asadas, acompañando estos platillos con Superior y XX Lager

RESTAURANT CAMPESTRE SAN GABRIEL

Lo invita con su familia a saborear su pescado sarandeado, carnes al carbon y los mejores mariscos y ademas las instalaciones del lugar.
Salud con XX Lager

RESTAURANT MOBY - DICK

Su restaurant familiar preferido los invita a disfrutar sus excelentes platillos en mariscos y pescado sarandeado.

RESTAURANT LOS ARRALLANES DE JALISCO NAYARIT

Los invita a saborear las sabrosas carnitas ya tradicionales del amigo Etilberto Díaz Michel. Por su preferencia, gracias.

RESTAURANT EL NAVEGANTE

Los invita a paladear el mejor pescado sarandeado y toda la variedad de mariscos. Atendidos personalmente por Don José, sin faltar XX Lager y Superior.

RESTAURANT D' GARIBALDI

Les invita a su promoción en agradecimiento a su preferencia. Gratis la 1era. cerveza. Carnes en su jugo.

RESTAURANT CAZADORAS DEL NAYAR

Los espera con su familia a saborear sus carnes asadas, a la parrilla, al carbón y a la plancha.
Gracias por su preferencia

Superior

Carta Blanca

Lager Especial

PULSO

Elías Maldonado

expresarse: **"Me han llegado personas para que les ayude. Inmediatamente les respondo de que su restaurant vende comida y no cerveza y que si desea vender cerveza, pues sencillamente que cambie de giro y ponga una cantina. A veces como que no me entienden, pero luego de pensarla un rato saben que conmigo no hay más que de dos sopas: cumplen o cumplen. La Ley de Alcoholes se va a respetar".**

En estos momentos es verdaderamente asombroso, increible que un bar, una simple cantinucha, sea un negocio de esos que dejan bastante dinero y sin mucho riesgo. A la vuelta de un año, quienes gozan de un permiso, se vuelven millonarios.

No sabemos a ciencia cierta qué cantidad de nayaritas son tomadores y que otro tanto es abstemio, pero a como vemos las cosas, se puede casi asegurar que así como hay católicos...hay alcoholicos, lo que nos lleva a un 90 por ciento de bebedores.

Hace días una respetable fémina comparaba un restaurant de lujo con permiso de bar, asi como un restaurant populachero con venta de cerveza y quienes venden "perros calientes". Bueno, pues de los tres al que le va más bien, según la dama, es al que vende Hot Dogs en las esquinas y en segundo lugar al restaurante populachero, no así al de lujo. Ah, pero de esos tres no le llegan ni a los talones a una cantina, el circulante es barbaro. No hay crisis monetaria. Es más, no hay una sola cantina que no tenga tres o cuatro clientes diarios; ah, pero hay aquellas que tienen hasta 50 gentes metidas, sentaditos en sus sillas, viendo tele con peliculas que traen las parabólicas de otros paises, además de estar botaneando.

Es en serio. Un día equis, así nomás, por prender el foco, haremos un trabajo gráfico que publicaremos en su oportunidad de clientes asiduos a cantinas solamente del centro de la ciudad de Tepic.

Olegaria Peña Sandoval está trabajando, calladita, a su manera, pero ya está empapandose de la realidad que se vive en el estado; y sobre todo, gusto nos dio el hecho de que meta en cintura a los Departamentos de Fiscales de los 20 Ayuntamientos. Esa fue una excelente idea, de otra manera, simplemente estaría en el Departamento de Alcoholes como figura decorativa.

¡Pulso!

Se da asistencia a personas de ambos sexos en casa habitación confortable. Informes a los teléfonos 3-05-33 y 3-47-78

Vendo casa céntrica en oportunidad. Informes Tel. 2-68-64

Por ignorancia...

ve por ciento de los casos, con sus muy rarisimas acepciones" expresó el profesor Hernández.

Luego, sacó un medio pliego de cartulina impreso, donde la oficialia mayor de la SEP, de la unidad de contraloria interna quejas y denuncias, avisa a los padres de familia que no podran establecerse ni cobrarse cuotas obligatorias por concepto alguno, y textualmente dice: "cualquier contravención a lo anterior deberá reportarse a los teléfonos 3-38-56 y 3-17-04.

Y en efecto, este reportero, cuestionó a padres de familia de diferentes centros escolares, y la mayoria de ellos aceptaron que el director no les había cobrado ningún centavo, sólo en algunos casos les avisó de lo que la sociedad de padres de familia había determinado que se aportara, siendo esto total y definitivamente voluntario. Por supuesto que no faltaron los padres despistados que se guiaron por lo que dijo tal o cual persona, uno de ellos, contestó: "Pos sabe, a mi me dicen que el "direitor" es un "rata" y que no debemos de dar para nada porque el gobierno tiene la obligación de educar a nuestros hijos".

FUENTE POLITICA

BERTHA ALVAREZ Vaya que sorpresa, no de antaños pero si de los días 1, 2 y 3 de septiembre a la fecha. Resulta que en su aparatosa y estruendosa asamblea nacional los cerca de diez mil delegados priístas coincidieron que a partir de la clausura a su reunión se acabaron las imposiciones y se abren las puertas a la democracia, solo, que los 18 días que han pasado, no son suficientes para que los líderes nacionales, estatales municipales o seccionales lo comprendan y sigan pensado en un cambio. "Reconocen que hay cambio", pero de atras de la raya, en caso concreto Julio Terán Fernández dice que su sector no va a imponer a los alcaldes cenopistas a que den a sus agremiados un puesto de confianza municipal, pero que si el presidente municipal que salió de este sector no "agara la onda" de que debe de ayudarles y tener "cordura política" entonces "tomaremos la alcaldía" y si nos apuñala la espalda, le apliaremos el "jalón del chicote", o sea que o te disciplinas, o te disciplinas o te disciplinas, cuestión de enfoques...... Hablar del sexo en esta época no es hablar de un tema escandalizante como a principios de siglo que era un tabú hacer mención de el hasta para los adultos, solo que conforme se va perdiendo la vergüenza de la plática también se pierde de la práctica y ahora resulta algunas niñas mayores de 12 años se avergüenzan de ser señoritas, las vemos en todas partes con sus mejillas pintadas, y los tacones torcidos porque aún no saben caminar en zapatillas, con sus faldas al raz del calzón y después sobrevienen las consecuencias: la madre precoz. En una entrevista con el jefe de los servicios médicos del I.M.S.S., Eduardo Salazar Weil, dijo razonablemente que el sexo siempre se va a dar sin distinción de clases sociales, pero lo que falta es concientizar a la gente y realizar una extensiva campaña de educación sexual. Recuerdo que en la escuela primaria Miguel Hidalgo y Costilla ubicada en la colonia Amada Nervo una maestra censuraba con cinta el capítulo de la educación sexual a los niños de sexto de primaria, mientras que el doctor certifica que la mejor edad de comprención sexual para el menor es a partir de los 5 años, y que los padres deben platicar con sus hijos del tema y no escapar a una pregunta de este tipo para que luego ellos por su lado distorcionen sus ideas acerca del sexo. En este año en Nayarit se han dado mas de mil casos de madres prematuras y dos de niñas menores de 12 años. Los casos de mortalidad a consecuencia de ello son escandalosos y de cada mil niños que nacen de madres prematuras o mayores de los 30 años, 24 mueren y 50 no alcanzan su reproducción total dentro del útero materno a causa del aborto expontáneo, más grave aún existe otro alto índice de niños que nacen con maldeformación física y mental, en la mayoría de los casos de madres prematuras, niñas mucho cuidado, o porque no decirlo así mucho ojo, no derrapen a la primera.

Realismo...

frente al interés del partido; para satisfacer su ambición de poder personal frente al interés de la sociedad; otorgándole ventaja en cualesquiera campaña electoral interna frente a sus correligionarios.

El individualismo a ultranza asesina a la fraternidad, es el peor enemigo de la solidaridad partidista. Por la sencilla razón de que si una regla o una decisión colectiva le es adversa, a su capricho la rechaza, la viola, en perjuicio de la auténtica democracia: la que nace de la opinión y de la aceptación colectiva.

Si logra superarse el egoismo individual y se consolida una sola concepción de democracia en la política interna del P.R.I., a la brevedad se volverán a recuperar los concensos perdidos, aumentando el número de votos, de afiliaciones y de adhesiones a la causa política-electoral del partido.

Para alcanzar este fin (teleología democrática), la nueva democracia interna del P.R.I., obligadamente debe contar con reglas claras para el proceso de elección interna. Las reglas claras tienen que instrumentarse en razón de lo que beneficie a todos (mayorías y minorías). Pero que tambien obligue a todos.

Un principio esencial será el de mantener la igualdad de oportunidades: más en su interpretación clásica; de que indiscriminaciones cualesquiera pueda aspirar a tal o cual dirigencia o candidatura, sino trasladando la igualdad a su causa eficiente última, donde la oportunidad además de aspiración se tranforme en reconocimiento a la militancia, a la carrera de partido, a la lealtad a los principios.

Igualdad en los tiempos y en las formas de hacer proselitismo al interior del partido; entre la base militante.

Reglas claras para que los aspirantes se ajusten a fechas específicas para iniciar campañas. Campañas abundantes en ideas y reflexiones, y no en obsequios materiales.

Al interior del partido las elecciones o las selecciones internas deben sustentarse exclusivamente en propuestas ideológicas y políticas. Esta próxima edición de la consulta a la base militante para elegir candidatos, por el bien del partido, por el avance y la credibilidad de la democracia, no debe empañarse con excesos de dinero, de publicidad, de dádivas materiales y de promesas.

De continuar con estas prácticas corremos el riesgo de que se apropien de la democracia interna los militantes económicamente poderosos. Los que pueden gastar enormes sumas de dinero en campañas de proselitismo. Entraríamos en una nueva forma de cacicazgo; el del dinero. Quizás más dañino y difícil de extirpar que el cacicazgo personal que ahora estamos desterrando.

Igualmente debemos estar alertas contra simuladores y demagogos; son aquellos que hablan de la democracia, de abanderar las causas populares, cuando nunca han hecho trabajo político en las bases militantes, nunca han trabajado por su causa ni a su favor, e inmoralmente denigran al partido y descalifican sus avances sólo para acrecentar su prestigio personal.

Urge establecer reglas claras y más claras éticas. Las reglas para la consulta a la base militante deben estar a la medida de la realidad de nuestra democracia.

Revisará...

considerarse alarmantes en nuestra ciudad, no se había hecho nada al respecto" dijo el jefe de la oficina de prevención y control de la contaminación, a Meridiano de Nayarit.

A la pregunta de como se sabía que la contaminación en la ciudad aún no era alarmante, el ingeniero Javier Estrada, contestó: "Tenemos una red de monitoreo para evaluar la calidad del aire, en la ciudad, y constantemente estamos checando la pureza del aire, y aunque es verdad que nuestro medio ambiente en lo que respecta al aire es limpio, tambien es verdad que éste se está enrareciendo cada día más y esto es lo que queremos evitar" terminó el ingeniero Estrada.

La opasidad del humo se mide en unidades Hartridge, cuyo símbolo es (UH), la emisión de hidrocarburos, bióxido y monóxido de carbono, fue de 13 millones, 570 mil 57 tonelados, dato que se desprende de los 17 millones 579 mil 472 litros de diesel y 55 millones 102 mil 248 litros de gasolina, que en total vendieron las gasolineras de la localidad.

DATE un buen PAQUETE

Paquete FAMILIAR
UN PAQUETE PARA RECORDAR

PRODUCTOS Kodak

ESTUDIOS multikolor
NOS ESPECIALIZAMOS EN TU BUENA IMAGEN

2 Fotos a todo color de 5 x 7 pulgs. (12.7 x 17.7 cms.)
1 Foto a todo color de 8 x 10 pulgs. (20.3 x 25.4 cms.)
1 Foto a todo color de 11 x 14 pulgs. (27.9 x 35.5 cms.)

TODO POR SOLO $30,300

Paquete 13
13 fotos por solo
$ 10,000.00
1 POSTAL
4 CREDENCIAL
8 INFANTIL

de Llano ANIVERSARIO 52

AV. MEXICO 17 NTE.
TEL. 2-59-22
TEPIC, NAYARIT, MEXICO

Destruye la PJ tres plantíos marihuana

Tres plantíos de marihuana fueron destruídos por elementos de la Policía Judicial del Estado, en las cercanías del poblado El Capomo, municipio de Compostela, cuando realizaban la búsqueda **de los asaltantes** que como le **habíamos informado**, cometieron **el atraco a la sucursal** BANCOMER **de Las Varas.**

La referida corporación indi**có, que desde** el momento en que **fueron notificados** del atraco, las **partidas judiciales** de Compostela, **Las Varas.** La Peñita de Jaltemba, Valle de Banderas, Tepic y demás lugares vecinos, se apresuraron a perseguir a los tres asaltantes, que habían tomado el rumbo del poblado El Capomo. Se relata además que la captura de los delincuentes no había sido posible, pero apróximadamente a 2 kilómetros del camino que va a dicha población, fueron localizados 3 plantíos de mariguana; con superficie de 30, 36 y 38 metros cuadrados respectivamente, con densidad de 4 a 5 matas por metro y una altura de 2.60 metros; dando un total aproximado de 500 plantas. Toda la droga fue destruída en el lugar donde crecía, la quemaron y solamente dejaron unas muestras para presentarlas y denunciar el hecho ante el Agente del Ministerio Público Federal.

Finalmente se dijo, que la investigación con respecto al paradero de los asaltantes continúa, mientras que el licenciado Pedro Carrillo Oliva, gerente del banco referido, mencionó los asaltantes se llevaron 52 millones 869 mil pesos.

Desmiente el "secuestro" de una menor en el Hospital General

OSCAR VERDIN El director del hospital general de Tepic, doctor Juan José Rodríguez Naya, desmintió la versión que se ha manejado en torno al secuestro -supuestamente ocurrido en esa institución-de una menor 2 meses de edad, hija de Maribel Garay Múñoz.

Se informa que la menor (prematura) nació el día 17 de julio del presente año, y que para que sea devuelta a sus progenitores, éstos deverán pagar más de un millón de pesos ó de lo contrario la niña, será puesta a disposición de un orfanatorio.

Describiendo pausadamente y sin perder detalle, el doctor Juan José Rodríguez, acompañado por la jefa de servicios de pediatría, enfermera Dalila Torres; negó dicha versión, mencionando que en éste caso lo único que resta para que la niña deje el hospital, es que sus padres vayan por ella.

Efectivamente, la menor nació el 17 de julio, y desde ese momento fue puesta en una incubadora y abandonada por sus padres, ya que éstos nunca le han llevado siquiera unos pañales ó ropa, teniendo las enfermeras que proporcionar tales artículos a la niña.

"Hasta le lavamos y le conseguimos leche especial" (marca NURSOY,, afirma Dalila Torres. Asimismo se informa, que la trabajadora social del hospital ha intentado en infinidad de ocasiones localizar a la madre de la niña, Maribel Godoy, para decirle que la pequeña ya está bien de salud pero que podría volver a decaer si continúa cerca de otros niños enfermos. También comentaron que la incubadora que ocupa la niña debería (aunque no se ha dado el caso), de ser utilizada por otro menor que tuviera más necesidad.

Finalmente, tuvo este reportero oportunidad de ver a la pequeña y en realidad (aunque no es gran cosa de medicina), se veía con buena salud. Ya para retirarme, el doctor Juan José Rodríguez dijo, que "el hospital general es de los pobres y a muchos de los que aquí son atendidos, no se les cobra nada, en el caso referido, donde los gastos generados por la menor son de 1 millón 230 mil pesos, no hay ningún problema ya que ella está exenta y lista para que sus padres vengan por ella, sin pagar ni un solo cinco".

Asaltan y golpean a norteamericano

Traumatizado y con golpes en todo el cuerpo, se encuentra internado en el hospital General de Tepic, el estadounidense Kim Kan Yun, de 25 años de edad, a consecuencia de haber sido golpeado por 2 sujetos que le quitaron aproximadamente 1000 dólares.

[illegible]

[illegible]

[illegible]

Ofertas válidas hasta el 24 de Septiembre

QUE NO LE MANEJEN SU DINERO!

Compre SIN INTERESES EN 12 cómodos PAGOS SEMANALES

Y DISFRUTE SU MERCANCIA DE INMEDIATO

porque en SALINAS Y ROCHA, SU CREDITO SI ES BUENO!

T.V. COLOR 21'' (53 Cms.) ESTEREOFONICA CON CONTROL REMOTO

A SOLO 1,398,000
Televisor a color PANASONIC modelo CT 2161
● estereofonica ● control remoto ● 21'' (53 Cms.)
● tipo monitor ● garantia de fabrica
● excelente calidad de imagen y color
PRECIO NORMAL 1,899,000
AHORRE 501,000

A SOLO 718,000
Televisor a color TECHWOOD 1419
14'' (35 Cms.) ● garantia de fábrica ●
excelente calidad de imagen y color ●
con torreta ●
PRECIO NORMAL 949,000
AHORRE 231,000
CONTADO

T.V. COLOR

ESPECTACULAR OFERTA

A SOLO 299,000
Televisor blanco y negro modelo 5122
● 12'' (30 cms) ● Antena monopolar
● gabinete de plastico ● portatil
● moderna asa en la parte superior
PRECIO NORMAL 399,000
AHORRE 100,000

A SOLO 899,000
Videograbadora ZONDA modelo 7700R
control remoto ● sistema moderno VHS ●
garantia de fabrica ●
PRECIO NORMAL 1,299,000
AHORRE 400,000

GARANTIZAMOS NUESTROS PRODUCTOS A SU SATISFACCION
LO ARREGLAMOS, SE LO CAMBIAMOS O LE DEVOLVEMOS SU DINERO
Un Compromiso con Ud.

FERIA Mexicana DEL AHORRO

ESPECTACULAR OFERTA

A SOLO 1,699,000
Estéreo set vertical PACKARD BELL modelo 7017
doble cassettera ●
ecualizador grafico ●
tornamesa de discos ●
compactos
PRECIO NORMAL 2,275,000
AHORRE 576,000
CONTADO

A SOLO 299,000
Equipo modular YORX 2000
● AM FM estereo ● mini cassettera
● [illegible]
PRECIO NORMAL 495,000
AHORRE 196,000

A SOLO 880,000
Equipo [illegible] PANASONIC
modelo [illegible]
● AM FM estereo ● doble cassettera
● ecualizador de 3 bandas
● entrada para audifonos
PRECIO NORMAL 1,075,000
AHORRE 195,000

ADEMAS ACEPTAMOS SUS TARJETAS DE CREDITO

ALLENDE ESQ. DURANGO TEPIC, NAY.
TELS. 2-28-22 Y 2-29-95

SALINAS Y ROCHA

El PRD permanece al margen de negociaciones extraparlamentarias: CCS

POR: GERARDO VILLALBA

Si algunos grupos políticos mantienen negociaciones extraparlamentarias, para ganar puestos públicos, nosotros no nos vamos a meter en ellas, y ante estas situaciones el PRD mantendrá una política abierta y seguirá actuando en los campos y en los cueros donde le toca luchar.

Asi lo manifestó el Coordinador Nacional del Partido de la Revolución Democrática, (PRD), Ing. Cuauhtémoc Cárdenas Solorzano, quien en conferencia de prensa previa a la realización del congreso nacional del PRD, expresó que un acuerdo entre el "partido oficial" y cualquier otro organismo político "no necesariamente va contra el ejercicio democrático".

Más adelante, el ex-candidato a la presidencia asentó que de las discusiones internas que se están presentando en el partido, "el PRD esta saliendo más fortalecido, porque una discusión no es lo mismo que una fractura, como muchos lo han querido presentar".

Al cuestionarle sobre la existencia de fuertes divisiones internas en el PRD, Cuauhtémoc Cárdenas enfatizó que su partido esta más unido que nunca y tiene presencia en todo el país, "pero si en esta lucha alguien ha quedado en el camino son pocos".

Al señalar que las discusiones siguen y seguirán siendo fuertes en el "Partido del Sol", el líder perredista indicó que "no tenemos miedo, porque estos diferentes puntos de vista son para fortalecer el objetivo del partido, que es el de ofrecer propuestas democráticas".

Finalmente, Cuauhtémoc Cárdenas señaló que en el acuerdo nacional por la democracia, uno de los puntos propuestos por el PRD es que se acabe con el régimen de partido de estado, "Y si en este punto el presidente Carlos Salinas de Gortari quiere venir a platicar de como disolver el Partido Oficial, estamos abiertos al diálogo y vamos a donde quiera".

(NOTIPRESS)

Sras. o Sritas. ganen $30,000.00 pesos vendiendo mochilas y zapatos, ratos libres. Informes Guadalajara Tel. 25/26/56 Ignacio Ramírez No. 133

ATENTO AVISO

A todos los comerciantes, fabricantes, empresarios y prestadores de servicios en general, se les comunica que la SECCION AMARILLA de la ciudad de Tepic, Nay., está por cerrar su edición.

Usted aún está a tiempo de incrementar sus ventas y llegar a un mayor número de clientes potenciales, contratando su anuncio en este Directorio.

REPRESENTANTE DE VENTAS:
Sr. Juan José Vélez Martínez.
Teléfono: 2-53-70.
Tepic, Nay.

La cosa es sencilla consulte la

SECCION AMARILLA

AE-SA-P-18-90

Volcadura de pipa con gas avión

Una volcadura de una pipa cargada en su totalidad con Gas Avión (combustible que utilizan los aviones), ocurrió el lunes a las 23:00 horas en la carretera Internacional, a la altura del poblado Capomal, municipio de Santiago Ixcuintla.

El accidente ha causado gran alarma entre los pobladores, quienes inmediatamente después de la volcadura se apresuraron a levantarse de sus camas y evacuar la zona, sabedores de que si el combustible llegaba a hacer explosión, las pérdidas serían cuantiosas. Afortunadamente no se ha presentado tal situación y al parecer, el cuerpo de Bomberos de Tepic (que se trasladó desde el momento del accidente al lugar) tiene controlado el peligro. Dos Pipas y una motobomba es el equipo que han utilizado para diluír el Gas Avión que brota de la pipa, cuyas características son, marca Kenworth, modelo 1982, color Verde, placas 862-HC, propiedad de Transportes de líquidos Estrella S.A. de C.V., manejada por Mario Elías González, quien mencionó que la causa del accidente fue una falla mecánica en la "dirección" del camión.

Hasta ayer por la tarde, el cuerpo de Bomberos volvió a notificar a éste diario que la situación estaba controlada y que solo restaba, que la "pipa" protagonista fuera movida por una grua y llevada a un lugar debido; para que así la tranquilidad volviera al asustado pueblo.

En venta muebles antiguos de cedro. Informes Puebla 66 norte. Tel. 2-35-96

Sabia usted.

Qué es la Neonatología?

Es proporcionar al recién nacido una atención adecuada, inmediatamente después del nacimiento. Así como el diagnóstico y tratamiento temprano de sus enfermedades.

DR. LUIS FELIPE
ALTAMIRANO AYON

PEDIATRA - NEONATOLOGO

Postgraduado en el Hospital General de México

Instituto Nacional de Perinatología

Consultorio
Durango casi esq. con Hidalgo
Tel. 2-25-01
Horario de Consulta
Lunes a Viernes
de 10 a 2 y de 4 a 8
sábados de 10 a 1

Radio localizador y urgencias
Tels. 3-31-00 y 3-10-74
CLAVE B-394

EL INSTITUTO NACIONAL DEL CONSUMIDOR LE INFORMA:
"QUIEN ES QUIEN EN LOS PRECIOS"
EN LA CIUDAD DE TEPIC.

REFACCIONES PARA AUTOS

Precios investigados los días del 13 al 19 de septiembre de 1990.

	NISSAN: TSURU I.							DATSUN 1600						
EFACCION Y MARCA.	Aut.Sierra SA de CV.- (Agencia)	Refacc. Saldív.	Refacc. Sandoval.	Refacc. González.	Refacc. Gutiérrez.	Part.y -- Serv.Aut. SA de CV.	Refacc. y Rectif. Allende.	Aut.Sierra SA de CV. (Agencia).	Refac. Saldívar.	Refacc. Sandoval	Refacc. González	Refacc. Gutiérrez.	Partes y Serv.Aut. SA de CV	Refac. y Rect. Allende
UJIAS CHAMPION.	16,560	3,500 c/u	3,500 c/u	3,500	NO PROPORCIONO INFORMACION OPORTUNAMENTE.	3,000	3,000	16,560	5,000 c/u	3,500 c/u	-	NO PROPORCIONO INFORMACION OPORTUNAMENTE.	3,000	3,000
ONDENS.CHAMPION.	11,500	-	2,000	5,000		-	3,000	11,500	5,000 c/u	2,000	3,000		3,200	3,000
LATINOS CHAMPION.	-	-	5,000	5,000		-	5,000	-	-	5,000	5,000		4,471	5,000
UNTAS DE CARBURADOR .F. VICTOR.	3,019	3,000 c/u	3,500	3,180		3,359	1,407	6,596	-	3,500	3,180		3,143	2,450
ILTRO AIRE GONHER.	7,224	8,500	6,500	6,000		5,545	4,680	7,224	9,000	6,500	6,000		5,545	4,680
ILT.GASOL. GONHER.	1,380	3,500	2,000	3,000		-	1,620	1,380	-	2,000	-		3,215	1,620
ULBO ACEITE AUMA.	18,752	6,000	5,000	5,000		-	5,000	18,752	7,000	5,000	-		5,321 Kever	5,000
MORTIG. DELANTERO ABRIEL.	105,187	170,000	85,000	75,000		117,660	45,500	65,493	-	42,000	-		43,912	45,500
MORTIG. TRASERO ABRIEL Y BOGE.	74,817	-	45,000	50,000		117,660	45,500	65,493	-	42,000	-		43,912	45,500
ANDA DEL VENTILADOR ATES.	15,831	10,000	7,000	9,551		Citla. 26,441	6,500	9,008	-	7,000	9,551		Citla 12,500	6,500
ISCO LUK	106,153	75,000	60,000	-		56,700	-	107,867	75,000	60,000	-		87,300	-
LATO LUK	152,2[illegible]	105,000	150,000	-		91,000	-	304,437	110,000	150,000	-		91,000	-
OLLARIN RAIMSA.	83,549	50,000	45,000 Import.	-		65,000 NSK	-	53,431	45,000	22,000	-		38,000 NSK	-
AE 40 QUAKER.	-	5,500	5,000	5,000		4,500 Sekurit.	-	-	5,500	-	-		-	Sekuri 4,500
ATERIAS CAP.12-16 PLACAS LTH.	-	94,500	100,000*	94,500		-	84,200	117,266	-	100,000+	-		-	84,200

OTA: * Al cambio.

INSTITUTO NACIONAL DEL CONSUMIDOR.
PUEBLA No. 164 NTE., DESP. 207, TEL. 2-34-57.

ESTE PENDIENTE DE OTRA TRANSPARENCIA.

Distribuidora Moctezuma

El pasado 13 de septiembre Distribuidora Moctezuma de Tepic, llevó a cabo su primer convivio de la amistad 1990 con el objeto de otorgar placas de reconocimiento a aquellos clientes que durante más de 15 años le han patentizado su apoyo y fidelidad trabajando de manera exclusiva para las marcas que distribuye, así como estrechar los lazos de amistad que une a la Distribuidora con todos sus clientes haciendo patente su apoyo en las Relaciones Comerciales que día con día se llevan a cabo.

Gracias por su preferencia.

Sr. Manuel Cervera García
Sr. Manuel Uribe García
Sra. Guadalupe Velázquez Gómez
Sr. Javier Macias Córdova
Sr. Fernando Portugal Alvarado
Sr. Juan Villareal Ramirez
Sr. Alejandro Ayón Minero
Sr. José Torres Arias
Sr. José Luis Gutierrez Rabago
Sr. José Ramírez Ornelas
Sr. Jesús Mora Rizo
Sra. Antonia Madera de la Paz.
Sr. Ramón Gradilla Zavala
Sr. Jesús Arias Rivera
Sr. Carlos Aldaco Flores
Sr. Heriberto Díaz Michel

BIENVENIDOS
!ESTIMADOS CLIENTES!
A NUESTRO 1° CONVIVIO DE LA AMISTAD 1990
QUE SE DIVIERTAN
¡AAAHHH!
Srita.
Srita.

Presidium integrado por ejecutivos de Cervería Cuauhtemoc y nuestras guapas edecanes.

En otro aspecto de la convivencia vemos a los señores Pedro Medina M., Marciano Pérez, Manuel Cervera, Miguel López Velázquez, José Torres Arias.

Srita. XX Lager
Srita. Superior

El C.P. Miguel Angel Domínguez S. Gerente General de Distribuidora Moctezuma de Tepic, S.A. dirigiendo unas palabras a sus distinguidos clientes.

Srita. XX Lager

El Sr. Jesus Muro Rodriguez y Sr. Ramon Gradilla Zavala acompañados de las guapas edecanes Chica Lager y Rubia Superior. Recibiendo sus merecidos reconocimientos.

Departiendo en otra mesa vemos a los Sres. Prof. Rogelio Rodriguez, Sr. Jesus Mora Rizo, Crispin Luna, Enrique Ramirez, José Ramirez, Ramon Meza.

Momentos en que se lleva a cabo la premiación, vemos a los señores Ruben Carrillo V., Samuel Delgadillo F., Miguel Martinez, Chica Lager, C.P. Miguel A. Dominguez, Rubia Superior, Lic. Carlos Cárdenas, Ing. Guillermo Santibañez.

Conviviendo amistosamente vemos a los Sres. Raul López (Raul '80), Ramon Gradilla Zavala, Jesus Muro R., Jose Luis Gutierrez R., Jesus Medrano, Ing. Jose Robles V.

Momentos en que el Sr. Manuel Cervera recibe su merecido reconocimiento, lo acompañan Sr. Ruben Carrillo (Supervisor de Ventas) Sr. Samuel Delgadillo (Gerente de Ventas) y Sr. Miguel Martínez (Supervisor de Ventas)

El PRD permanece al margen de negociaciones extraparlamentarias: CCS

POR: GERARDO VILLALBA

Si algunos grupos políticos mantienen negociaciones extraparlamentarias, para ganar puestos públicos, nosotros no nos vamos a meter en ellas, y ante estas situaciones el PRD mantendrá una política abierta y seguirá actuando en los campos y en los cueros donde le toca luchar.

Así lo manifestó el Coordinador Nacional del Partido de la Revolución Democrática, (PRD), Ing. Cuauhtémoc Cárdenas Solorzano, quien en conferencia de prensa previa a la realización del congreso nacional del PRD, expresó que un acuerdo entre el "partido oficial" y cualquier otro organismo político "no necesariamente va contra el ejercicio democrático".

Más adelante, el ex-candidato a la presidencia asentó que de las discusiones internas que se están presentando en el partido, "el PRD esta saliendo más fortalecido, porque una discusión no es lo mismo que una fractura, como muchos lo han querido presentar".

Al cuestionarle sobre la existencia de fuertes divisiones internas en el PRD, Cuauhtémoc Cárdenas enfatizó que su partido esta más unido que nunca y tiene presencia en todo el país, "pero si en esta lucha alguien ha quedado en el camino son pocos".

Al señalar que las discusiones siguen y seguirán siendo fuertes en el "Partido del Sol", el líder perredista indicó que "no tenemos miedo, porque estos diferentes puntos de vista son para fortalecer el objetivo del partido, que es el de ofrecer propuestas democráticas".

Finalmente, Cuauhtémoc Cárdenas señaló que en el acuerdo nacional por la democracia, uno de los puntos propuestos por el PRD es que se acabe con el régimen de partido de estado, "Y si en este punto el presidente Carlos Salinas de Gortari quiere venir a platicar de como disolver el Partido Oficial, estamos abiertos al diálogo y vamos a donde quiera".

(NOTIPRESS)

Sras. o Sritas. ganen $30,000.00 pesos vendiendo mochilas y zapatos, ratos libres. Informes Guadalajara Tel. 25/26/56 Ignacio Ramírez No, 133

Volcadura de pipa con gas avión

Una volcadura de una pipa cargada en su totalidad con Gas Avión (combustible que utilizan los aviones), ocurrió el lunes a las 23:00 horas en la carretera Internacional, a la altura del poblado Capomal, municipio de Santiago Ixcuintla.

El accidente ha causado gran alarma entre los pobladores, quienes inmediatamente después de la volcadura se apresuraron a levantarse de sus camas y evacuar la zona, sabedores de que si el combustible llegaba a hacer explosión, las pérdidas serían cuantiosas. Afortunadamente no se ha presentado tal situación y al parecer, el cuerpo de Bomberos de Tepic (que se trasladó desde el momento del accidente al lugar) tiene controlado el peligro. Dos Pipas y una motobomba es el equipo que han utilizado para diluír el Gas Avión que brota de la pipa, cuyas características son, marca Kenworth, modelo 1982, color Verde, placas 862-HC, propiedad de Transportes de líquidos Estrella S.A. de C.V., manejada por Mario Elías González, quien mencionó que la causa del accidente fue una falla mecánica en la "dirección" del camión.

Hasta ayer por la tarde, el cuerpo de Bomberos volvió a notificar a éste diario que la situación estaba controlada y que solo restaba, que la "pipa" protagonista fuera movida por una grua y llevada a un lugar debido; para que así la tranquilidad volviera al asustado pueblo.

ATENTO AVISO

A todos los comerciantes, fabricantes, empresarios y prestadores de servicios en general, se les comunica que la SECCION AMARILLA de la ciudad de Tepic, Nay., está por cerrar su edición.

Usted aún está a tiempo de incrementar sus ventas y llegar a un mayor número de clientes potenciales, contratando su anuncio en este Directorio.

REPRESENTANTE DE VENTAS:
Sr. Juan José Vélez Martínez.
Teléfono: 2-53-70.
Tepic, Nay.

La cosa es sencilla consulte la

SECCION AMARILLA

AE-SA-P-10-90

En venta muebles antiguos de cedro. Informes Puebla 66 norte. Tel. 2-35-90

Sabia usted.

Qué es la Neonatología?

Es proporcionar al recién nacido una atención adecuada, inmediatamente después del nacimiento. Así como el diagnóstico y tratamiento temprano de sus enfermedades.

DR. LUIS FELIPE
ALTAMIRANO AYON

PEDIATRA - NEONATOLOGO

Postgraduado en el Hospital General de México

Instituto Nacional de Perinatología

Consultorio
Durango casi esq. con Hidalgo
Tel. 2-25-01
Horario de Consulta
Lunes a Viernes
de 10 a 2 y de 4 a 8
sábados de 10 a 1

Radio localizador y urgencias
Tels. 3-31-00 y 3-10-74
CLAVE B-394

INSTITUTO NACIONAL DEL CONSUMIDOR

EL INSTITUTO NACIONAL DEL CONSUMIDOR LE INFORMA:
"QUIEN ES QUIEN EN LOS PRECIOS"
EN LA CIUDAD DE TEPIC.

REFACCIONES PARA AUTOS

Precios investigados los días del 13 al 19 de septiembre de 1990.

PECE

	NISSAN: TSURU I.							DATSUN 1600						
EFACCION Y MARCA.	Aut.Sierra SA de CV.- (Agencia)	Refacc. Saldív.	Refacc. Sandoval.	Refacc. González.	Refacc. Gutiérrez.	Part.y -- Serv.Aut. SA de CV.	Refacc. y Rectif. Allende.	Aut.Sierra SA de CV. (Agencia).	Refac. Saldívar.	Refacc. Sandoval	Refacc. González	Refacc. Gutiérrez.	Partes y Serv.Aut. SA de CV	Refac. y Rect. Allende
UJIAS CHAMPION.	16,560	3,500 c/u	3,500 c/u	3,500	NO PROPORCIONO INFORMACION OPORTUNAMENTE.	3,000	3,000	16,560	5,000 c/u	3,500 c/u	-	NO PROPORCIONO INFORMACION OPORTUNAMENTE.	3,000	3,000
ONDENS.CHAMPION.	11,500	-	2,000	5,000		-	3,000	11,500	5,000 c/u	2,000	3,000		3,200	3,000
LATINOS CHAMPION.	-	-	5,000	5,000		-	5,000	-	-	5,000	5,000		4,471	5,000
UNTAS DE CARBURADOR .F. VICTOR.	3,019	3,000 c/u	3,500	3,180		3,359	1,407	6,596	-	3,500	3,180		3,143	2,450
ILTRO AIRE GONHER.	7,224	8,500	6,500	6,000		5,545	4,680	7,224	9,000	6,500	6,000		5,545	4,680
ILT.GASOL. GONHER.	1,380	3,500	2,000	3,000		-	1,620	1,380	-	2,000	-		3,215	1,620
ULBO ACEITE AUMA.	18,752	6,000	5,000	5,000		-	5,000	18,752	7,000	5,000	-		5,321 Kever	5,000
MORTIG. DELANTERO ABRIEL.	105,187	170,000	85,000	75,000		117,660	45,500	65,493	-	42,000	-		43,912	45,500
MORTIG. TRASERO ABRIEL Y BOGE.	74,817	-	45,000	50,000		117,660	45,500	65,493	-	42,000	-		43,912	45,500
ANDA DEL VENTILADOR ATES.	15,831	10,000	7,000	9,551		Citla. 26,441	6,500	9,008	-	7,000	9,551		Citla 12,500	6,500
ISCO LUK	106,153	75,000	60,000	-		56,700	-	107,867	75,000	60,000	-		87,300	-
LATO LUK	152,2[illegible]	105,000	150,000	-		91,000	-	304,437	110,000	150,000	-		91,000	-
OLLARIN RAIMSA.	83,549	50,000	45,000 Import.	-		65,000 NSK	-	53,431	45,000	22,000	-		38,000 NSK	-
AE 40 QUAKER.	-	5,500	5,000	5,000		4,500 Sekurit.	-	-	5,500	-	-		-	Sekuri 4,500
ATERIAS CAP.12-16 PLACAS LTH.	-	94,500	100,000*	94,500		-	84,200	117,266	-	100,000+	-		-	84,200

OTA: * Al cambio.

INSTITUTO NACIONAL DEL CONSUMIDOR.
PUEBLA No. 164 NTE., DESP. 207, TEL. 2-34-57.

ESTE PENDIENTE DE OTRA TRANSPARENCIA.

El Super-Concorde

Por Alian Fanjas.

París, (SIP).- El gran supersónico francobritánico Concorde envejecer lentamente, transportando cada día a los pasajeros de Air France sobre el Atlántico a velocidades del orden de Mach 2 (2.200 Kilómetros por hora). Pero se trata ahora de darle un sucesor, pues las compañías aéreas se han percatado de que existe una clientela para viajar a París a Nueva York o de San Francisco a Tokio en tres o cuadro horas.

El ministro francés de Investigaciones y Tecnología acaba de dar 14 millones de francos para ayudar a las empresas concernidas (Aérospatiale y SNECMA) a dar forma al "Super-Concorde ", que, por el momento, se encuentra en la fase embrionaria de los tableros de diseño y de la simulación en computadoras. Para pasar a la etapa siguiente hay que llegar a resolver los serios problemas que la velocidad plantea a un supersónico A Mach 2, la temperatura de la "piel" del avión se eleva a 130-C.; a Mach 2.7, a 250-C; y a Mach 4 llega a ser de 700-C. Es necesario, pues, hallar las aleaciones y materiales compuestos que resistan a tres temperaturas.

Por otra parte, es indispensable limitar el ruido excesivo, reduciendo la velocidad de eyección de los gases durante el despegue sin reducir por ello el empuje suministrado por las turbinas. Otra dificultad es la sobrepresión debida a la onda de choque generada por el cruce de la "bandera del sonido", que provoca el célebre y fastidioso "bang" en un corredor de 100 kilómetros de ancho bajo la trayectoria del aparato: los ingenieros se esfuerzan por atenuarla remodelando la nariz y las alas del avión, para permitir que éste pueda sobrevolar regiones habitadas.

Enriqueta por la experiencia acumulada por el Concorde concebido por ella (que desde 1976 ha transportado a más de 2.5 millones de pasajeros), la firma Aérospatiale estudia dos proyectos. El primero es el de llamado "avión de transporte supersónico del futuro" (ATSF): se t rata de un derivado del Concorde actual, que podría transportar a 200 pasajeros a la velocidad de Mach 2.5 y a 20,000 metros de altura, a distancias del orden de 10,000 kilómetros. Su coste de explotación por pasajero sería inferior en 55% al del aparato actualmente en servicio y su precio de venta (que por el momento sólo puede indicarse aprox.) se elevaría a 1.500 millones de francos, es decir, el doble del de un Boeing 747 (que es el mayor avión comercial actualmente existente). El ATSF podría empezar a funcionar entre 2005 y 200.

El segundo proyecto es resultamente futurista. En "avión de gran velocidad" (AGV) transportaría, hacia el año 2020 a 150 pasajeros a Mach 5 (unos 5,500 kilómetros por hora) y a 30,000 metros de altura, a distancia de hasta 12,000 kilómetros. Su precio es por ahora imposible de precisar. Su concepción recurre a materiales compuestos y a motores semejantes a los de los cohetes espaciales, que funcionaría a base de hidrógeno o metano líquidos.

Dos investigadores de la firma francesa SNECMA ha pantentado un motor del ciclo variable destinado al ATSF, llamado MCV-99, que combina las ventajas de un motor de flujo simple, adaptado a las largas distancias a velocidad supérsonica pero demasiado ruidoso en las cercanías de los aeropuertos, y un motor de doble flujo, que disminuye la velocidad de eyección y, por consiguiente, el ruido y el consumo de carburante. Este motor revolucionario reduciría de 120 a 106 decibeles el ruido y sería dos veces meses "goloso" que el del Concorde actual.

Tenedio en cuenta que los norteamericanos Boeing y McDonnell Douglas, el británico British Aerospace, el alemán MBB y el japonés Mitsubishi también están trabajando afanosamente para poner a punto sus propios supersónicos (que dicho sea de paso, se parecen mucho a los que estudia la firma francesa), es difícil saber qué proyecto se impondrá. En cambio, es seguro que el desarrollo de este avión requirirá la inversión de sumas astronómicas (del orden de 100,000 millones de francos para el ATSF). En tales condiciones, el aparato alcanzará un precio de costo tan elevado que no será posible vender muchos ejemplares. Esto significa que no habrá margen para que varios modelos compitan en el mercado, pues sus constructores no podrían ni siquiera recuperar las sumas invertidas. En consecuencia, cabe pensar que el Super-Concorde será construido en cooperación por varias firmas.

Lo más probable será, pues, que los contructores de aviones y de motores de envergadura mundial compartan la fabricación de sus elementos y de sus sistemas, del mismo modo en que alemanes, británicos, franceses y españoles participan actualmente en la construcción de los Airbus.

Gracias a la labor de sus ingenieros, Francia formará parte del estrecho circulo de los países capaces de participar en la puesta a punto y en la construcción de este fantástico avión, que a comienzos del próximo siglo pondrá París a dos o tres horas de vuelo de París.... Vía Nueva York.

CASA DE CAMBIO
"N-A Y A R"

Han iniciado sus operaciones otorgando los siguientes servicios:

COMPRA-VENTA de Monedas de Oro y Plata.

COMPRA-VENTA de billetes (dólares) mejorando cotizaciones Bancarias.

Cambio de cheques personales, giros telegráficos, postales, etc. aplicando porcentajes moderados.

Contamos con equipo para detectar la autenticidad de los billetes (dólares).

Antes de realizar sus operaciones, sugerimos nos visite.

NUESTRO LEMA
SERVICIO SERIEDAD SEGURIDAD

HORARIO CORRIDO De 9 A.M. a 8 P.M.
San Luis 114 Nte. Tepic, Nay., Tel 2-00-15

SE VENDE CASA HABITACION

308 mts. contruidos, 3 recámaras, 2 1/2 baños, recibidor, sala comedor, cocina, cuarto de servicio, patio área verde, terrasas Fracc. Jardines de la Cruz. Teléfono 3-85-97

Con mis limitaciones llegaré a ser una estrella internacional: L. M.

POR: MERCEDES CASTRO

La mexicana Lucía Méndez aspira a convertirse en la máxima estrella internacional vía su nueva telenovela "Amor de nadie", en donde ha incluido en el reparto a galanes que gozan ya de un prestigio en el extranjero, como es el caso del hispano Bertín Osborne y del nacional Fernando Allende que ha triunfado en los Estados Unidos e incluso se le conoce también en algunos países europeos.

En reunión con los periodistas de espectáculos, Lucía Méndez señaló que siempre ha deseado consolidar su popularidad en su propio país, sin embargo, una de sus ilusiones es llegar a internacionalizarse.

Para conseguirlo, apuntó que se viene preparando con gran ahinco, ya que no quiere poner en mal el nombre de México, sin embargo, reconoció que como artista tiene algunas limitaciones, puesto que aun le falta ganar méritos para pensar que ha llegado a la cuspide.

"No soy, ni me considero la octava maravilla porque quizá para muchos no canto muy bien, ni actuó tampoco bien, pero lo que sí puedo decirle con toda honestidad es que cada día que pasa me esfuerzo más por dar lo mejor de mi y quiero llegar a ser una de las mejores cantantes como también una de las mejores actrices".

Entrevistada, Lucía Méndez con cierta seriedad y mirada adusta, agregó que en su carrera exitosa han tenido que ver en un alto porcentaje el respaldo de su público, porque ha sido quien la ha colocado en el sitio que hoy goza, sin embargo, también reconoce el apoyo que televisa le ha brindado, de ahí que su reciente serie dramática "Amor de nadie" ha sido grabada en países como España, Francia e Inglaterra, para mostrar algunos paisajes y localizaciones de aquellos lugares e interesar al mercado.

(NOTIPRESS)

Ambito Cultural

POR: MERCEDES CASTRO

Próximamente será inaugurada en el Museo Nacional de la Estampa, la exposición retrospectiva de Nunik Sauret, cuyo título es "Grabado en metal 1969-1990".

La muestra la integran 93 obras que fueron realizadas de 1969 a la fecha y fueron seleccionados por la crítica de arte Raquel Tibol. En ella se muestran las diferentes técnicas de la estampación como la Mezzotinta, Buril, Aguafuerte, Punta Seca, Barniz, Azúcar, Agua tinta y Grabado en Metal, entre otros.

El tema que se aborda en la obra de Sauret es la mujer en toda su extensión, su capacidad y escencia, sus anhelos y frustraciones.

Ciclo "Movimiento confederado".

Continua el ciclo "Movimiento confederado" con la compañía de Danza contemporánea del Estado de Yucatán, uno de los 7 grupos de provincia que participan en el ciclo movimiento confederado, la expresión de la danza contemporánea del interior de la República, que ha organizado el IMBA.

El grupo de danza lo dirige su fundadora Graciela Torres, quien lo inició con el estilo de Horton fusionando con Falcón, posteriormente se tomaron cursos de José Limony técnicas de danza cubana moderna.

Temporada de danza en provincia.

La mejores operas del mundo como La Traviata; El Elixir de amor; La Selva padrona, Amahl y los visitantes nocturnos; Carmen y las Coreografías cascanueces; Don Quijote; Grand pas de Quatre; Sinfonía simple; Diana y Acteon; Divertimiento, entre otras se ofrecerán al público del interior del país, en ciudades como Aguascalientes, Sinaloa, Guadalajara, Morelia, Tlaxcala, Veracruz y Guanajuato.

La finalidad de estas presentaciones es que durante la temporada de opera y danza en provincia, el público pueda apreciarlas, pero también darle un mayor apoyo a cantantes y bailarines, ya que por primera vez se presentan tal cantidad de funciones, de estas disciplinas en el interior.

(NOTIPRESS)

Proximamente en marcha el primer circuito turístico multinacional

Próximamente será puesto en marcha el primer circuito turístico multinacional que se realizará en el continente americano y llevará el nombre de Mundo Maya.

Así lo anunció, el titular de turismo Pedro Joaquín Coldwell, quien agregó que dicho circuito participarán Belice, El Salvador, Honduras, Guatemala, México además de la comunidad económica Europea.

Coldwell, expresó que con el programa turístico se espera un incremento del 20 por ciento en turistas hacia la zona proveniente de Europa, informó que actualmente el número de turistas de la zona es alrededor de un millón 300 mil que también visitan las playas, por lo que se estima que llegaron al circuito turístico maya cerca de 300 mil visitantes.

Más adelante, el titular abundó que no sólo los cinco países involucrados se verán beneficiados con la creación del circuito turístico, sino toda centroamérica.

Asimismo, dijo que dentro del propósito del programa señalado, está el desarrollo ecológico mediante la autorización de construcción de núcleos vacacionales y no de grandes consorcios hoteleros, así como proteger las grandes ruinas que son halladas dentro del territorio.

(NOTIPRESS)

MADERAS Y TRIPLAY
AVILA ARCE
S.A. DE C.V.
Av. Allende 583 Pte. Tepic, Nayarit
TELS. 2-06-47 y 2-17-80

DEPARTAMENTO
DE
DECORACION

DEPARTAMENTO
DE
CARPINTERIA
PUERTAS REGILLAS CLOSETS Y MUEBLES EN GENERAL

FERRETERIA EN GENERAL
CLAVOS, HERRAJES, CHAPAS, PINTURAS, PEGAMENTOS, HERRAMIENTAS

EXTENSO SURTIDO EN MADERAS
PINO·CEDRO·CAOBA
GUANACASTLE

SERVICIO DENTRO
Y FUERA DE LA CIUDAD

SERVICIO CALIDAD
Y PRESTIGIO

¡ VISITENOS !

YA ESTA AQUI.... EN TEPIC
LA NUEVA
TINTORERIA ELECTRONICA

Su ropa fina ya la puede usted
confiar con nosotros
Contamos con la más avanzada tecnología del ramo

VISITENOS EN:
BOULEVARD TEPIC XALISCO No. 115

Club Bosco GYM

GIMNASIO DE
PESAS MIXTO

- Reducción y Perfección Física
- Aumento de Peso
- Disminución de Peso
- Desarrollo Muscular

AMBIENTE AGRADABLE
Lunes a Viernes de 6 A.M. 12 día y 4 a 9:30 PM
Sábados de 7 A.M. a 12 P.M.
Av. Allende 80 Esq. San Luis planta baja

RICOCINA

Cocina Económica, les ofrece desde ahora ricos platillos, sopas, guisados y postres.

Visítenos o llámenos.

Pedidos al Tel. 2-67-35 Allende 134 Ote. entre Ures y San Luis.

Protección
para su
Construcción

CURACRETO

Membranas de curado
Aditivos para concreto
Juntas de expansión
Endurecedores para piso
Sistemas epóxicos
Selladores elásticos

¡LLAMENOS!

Presupuestos S/Compromiso

Servicios Especializados de
Impermeabilización y
Construcción S.A. de C.V.

Durango 64 bis Sur
Tel. 2-60-64
Tepic, Nayarit

Gran Noche de Entrega de Premios en el CAVI

ELDA FLORES ARIAS\ Durante acto realizado el viernes pasado en instalaciones del Centro de Artes Visuales de la U.A.N. se hizo entrega del Premio Estatal de las Artes Plásticas 1990.

En el evento se dieron cita todos los miembros del taller de la plástica nayarita, intelectuales y gran número de amantes de las artes plásticas.

El Premio Estatal de Artes Plásticas en su edición 1990 correspondió a los pintortes Vladimir Cora por la obra titulada "El Desayuno"; "Jesús Declarado Rey" de Pedro Casant y un tercero correspondiente a Carlos Salmerón por "Anunciación" quienes recibieron la cantidad de 1'500,000.00; "El Mantel" de Corina Ramírez y "Ella" de Juan Manuel Larios fueron premiados con la cantidad de 500'000.00.

En Escultura se otorgaron dos premios que correpondieron a Adalberto Meza por su obra titulada "Por no obedecer a sus padres" quién recibio 1'000.000.00; "En la mesa" de Wilfrido Medina recibió el otro premio por la cantidad de 500.000.00.

En lo concerniente al dibujo se otorgó un premio por la cantidad de 1'000.000.00 que correspondió a Adalberto Meza por su obra "El Tigre de la Guerra".

En fotografía se otorgó un Premio de 500'000.00 a Enrique Correa por "Las Manos".

De igual forma se otorgaron menciones honoríficas ha José Meza Velázquez, Africa Delgado, Jorge Luis Rodríguez, Benigno Amezcua, y Lupita Leal.

La entrega de estos premios se hizo en base al veredicto del jurado calificador que estuvo integrado por Héctor Valenzuela Majeros, Director de la Escuela de Artes Plásticas de la Universidad de Sinaloa; José Ursulo Santos Quintero docente de la misma institución y Juan Avíla Lamas Coordinador del centro de Artes Visuales de la U.A.N. y del Taller de la Plástica Nayarita, quienes calificaron un total de 88 trabajos 28 de los cuales de artístas nayaritas.

La recepción contó con el marco músical del grupo de Rock Blues "Cosmos" que dirige Raúl López Sánchez.

El Salón de la Plástica Nayarita estará abierto al público hasta el 5 de octubre próximos en el recinto que ocupa la Sala de Exposiciones Pictóricas "Antonio López Rodríguez".

La ANDA no se estanca ni se burocratiza

La ANDA no se fortalecerá unicamente con el Comité Ejecutivo, se necesita el apoyo y la unidad de todos sus agremiados para poder engrandecerla y terminar con todos los problemas que de ella emanan.

Consideró lo anterior Julio Aleman, Secretario General de dicho organismo sindical, quien añadió que tanto el como sus colaboradores no podrán solucionar cada uno de los problemas que viven los artístas, mientras no cuenten con la cooperación de la base que es fundamental para el desarrollo de su sindicato.

No obstante, el dirigente señaló que el Comité Ejecutivo busca en la medida de sus posibilidades y capacidades, defender los derechos humanos de sus agremiados, pero también busca que estos cumplan con sus obligaciones sindicales.

La ANDA -apuntó el entrevistado- tiene como otros sindicatos, grandes problemas y uno de los principales es garantizar los servicios médicos que se requieren; sin embargo, de todos es conocido que la atención médica cuesta mucho dinero, por lo que representa una de las erogaciones más fuertes a la que se enfrenta el Comité Ejecutivo, de tal forma que tenemos que echar mano de las cuotas, pero dada la crisis económica por la que atravieza el país tampoco podemos incrementarlas sin un estudio adecuado".

Julio Aleman agregó que no ha echado en saco roto las promesas que hizo durante su campaña y que esta dispuesto a cumplirlas y luchar por sus compañeros, pero reconocido que él solo junto con sus colaboradores no podrán hacer mucho, si no cuentan con la unidad, la confianza y el total respaldo de sus compañeros.

Más adelante, dijo que los cambios en la ANDA se están dando pero en una forma paulatina porque no es posible hacerlo en corto plazo, y ello no significa que su gestión administrativa se este estancando o burocratizando.

(NOTIPRESS)

FRAGMENTOS

SECC. A CARGO DE:
ELDA FLORES ARIAS

Espectáculos, sociales, cultura, belleza, nutrición, moda y más

Fernando Balzaretti en pos de convertirse en director de cine y teatro

Por Mercedes Castro.

Hablar de Fernando Balzaretti es referirse a toda una institución artística, porque se trata de un reconocido actor que ha obtenido prestigio en base a contínuas demostraciones de su capacidad histriónica no solo a nivel nacional, sino también en el terreno internacional.

Pero nuestro entrevistado, no está conforme con ser solo un actor prestigiado, sino busca dar más de si mismo, es por ello que quiere convertirse en director de cine y teatro, cumplir una de sus grandes aspiraciones; interpretar a Faustode Goethe.

Su trayectoria es amplia y fructífera ya que en teatro hizo una verdadera creación de Jack y su amo, la vida de sus marionetas y así hablaba Zaratustra.

En cine destacó en cintas como el Principio y la vida de Sandino que incluso le valió comentarios muy positivos a su desempeño.

En T.V uno de sus trabajos importantes fue en la Gloria y el Infierno y su intervención como villano en Destino. Por cierto, al hablar sobre su nueva faceta señala.

"No pretendo encasillarme en estos personajes, pero sin duda ser villano también tiene su encanto porque le permite a uno tener un gran dominio de la escena por su carácter fuerte y seductor".

Luego añade que para tener un buen desempeño en estos papeles, se requiere una serie de cualidades difíciles de fabricar; porque se tiene que realizar una actuación que resulte creible sin exageraciones, porque de lo contrario se puede caer en lo rídiculo y grotesco. Desde luego que se tiene que ser un cínico y esto no a cualquiera le sienta bien puesto que tiene que haber esperiencia de por medio".

Por último Balzaretti se considera un bohemio romanticón, amante de las cosas sencillas pero agradables, añora lo tradicional y afirma que vive siempre nostálgico por el México pasado, aquel de los años 60 y principios del 70 donde había mayor intercomunicación entre los amigos, cosa que tristemente se esta perdiendo.

Aviso Ocasión
Se rentan condominios
Una y dos recámaras, a un costado Sanatorio de la Loma. Informes teléfono 2-20-07

Empresa Líder en su Ramo
por Expansión
SOLICITA
AGENTE DE VENTAS

Requisitos: Experiencia en ventas de abarrotes, mínimo 2 años.
Vehículo (no indispensable)
Ofrecemos: Sueldo base mas comisiones y apoyo para gastos del vehículo

Mayores informes en Durango No. 164 Sur

Tel. 3-60 98
Tepic, Nayarit

XEROX

Ahora en Tepic

Presentamos la copiadora pequeña con todos los adelantos de las grandes.

Si usted pensaba que sólo las copiadoras grandes y de alto precio podían contar con múltiples características y avanzados adelantos técnicos, ahora ya puede recapacitar.

La nueva copiadora compacta Maratón Xerox 1025 R/E está dotada de todos los adelantos que se ofrecían solamente en los modelos para altos volúmenes de copiado.

Los adelantos de la Xerox 1025 R/E, le permiten agilizar su trabajo y aumentar su productividad, ya que le ofrece la capacidad de reducción / ampliación hasta en ocho diferentes porcentajes de reproducción. Ideal para quienes requieren trabajar con originales de diversos tamaños y que desean mantener o variar el tamaño y formato de estos originales.

Produce hasta 16 copias por minuto y acepta una amplia variedad de tamaños de papel. La característica de alimentación de hojas sencillas le permite hacer copias en un papel diferente a uno o doble faz sin tener que tocar las bandejas de papel.

La 1025 R/E está diseñada para los negocios con necesidades de 3,000 a 10,000 copias mensuales, ofreciéndoles siempre la calidad de copia que distingue a la serie Maratón. Cuenta con cinco niveles de control de contraste para eliminar el fondo de originales de color y producir copias claras y precisas.

Algo grande con lo que también cuenta, como toda Maratón de Xerox, es el soporte técnico y respaldo total que el Team Xerox pone a sus órdenes con su Concesionario Xerox en la localidad.

Le tomamos a cuenta su copiadora usada 2600, 3100 o 3107 para que la substituya por éste nuevo exponente de la tecnología Xerox.

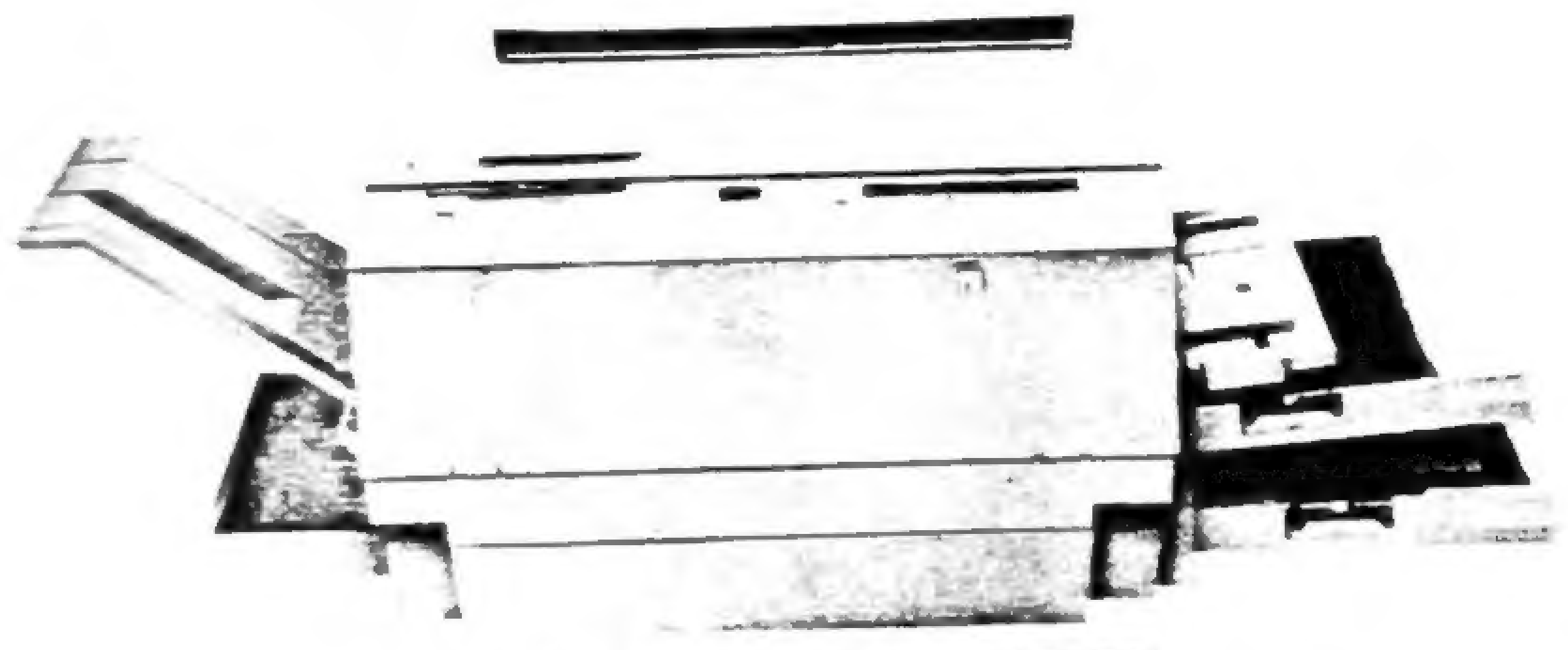

Copiadora Maratón Xerox 1025 R/E

XEROX
CONCESIONARIO
Ventas Servicio

Guillermo Avila González, A. en P.
Av. Allende N° 80 Ote., Col. Centro, C.P. 63000
Tepic, Nay., Tels.: 216-86 y 246-04
Calle Morelia N° 121, Col. Libramiento, Puerto Vallarta, Jal.
Tel.: 305-01

MULTILLANTAS
ALAMEDA

En éste mes patrio le ofrece

Llantas, muevetierra, industriales, agrícolas, autos y camión, todas las marcas nacionales e importadas

MULTILLANTAS ALAMEDA

¡¡OFERTA!!
Alineación, balanceo y revisión de suspensión
A Solo $20,000.00 + Plomos
50% en refacciones y demás ofertas
VISITENOS en

Insurgentes 270 Pte.
Tel. 320-19
Tepic, Nayarit

Gran Torneo A Go - Go

Dentro del Nayar Club Campestre

ELDA FLORES ARIAS El sábado pasado tuvo verificativo dentro de las instalaciones del club deportivo Nayar Club Campestre un torneo interno del golf A-GO-GO.

Este torneo que dió inicio al filo de las 9:00 de la mañana estuvo animadísimo, los participantes miembros todos ellos de este exclusivo club deportivo lucían llenos de ánimo muy a pesar de el tremendo sol que acompañó toda la competencia.

Por tratarse de un torneo de esta naturaleza se conformaron equipos de tres integrantes con derecho también a tre golpes por hoyo, tomándose en cuenta para la puntuación el mejor golpe de la serie.

En total participaron 13 grupos que estuvieron conformados de la siguiente manera: Ricardo Velarde, Luz Elena Pérez y Jesús Vega;

Guillermo Avíla, Polo Romano y Rolando Rincón; Jorge Sánchez, Guadalupe Sánchez y Gerardo Romano; Pablo Echavrand, Miguel Pérez, Cristina de Chavrand; Bertha Jaureguí, Puri de la Peña, Tere Organista; Manuel Menchaca, Enrique Heredia, José Organista; la familia Peña señora Aida, su esposo Paco de la Peña y su hijo Paco Jr; Raúl, Ricardo y Ricardo Jr. Gárate; Lorena Sierra, Miguel Sierra y Raúl Aguirre; Roberto Mejía, Gloria Rincón y Marco Rincón; José Menchaca, Leticia Menchaca y Miguel Domínguez; Mario Chavran, Josefina Encarnación, Alfredo Gallegos, Armando Gónzalez, Alicia Gónzalez y Florencio Gónzalez.

Al final de esta competencia en que se jugaron un total de 18 hoyos resultaron ganadores Ricardo Velarde, Jesús Vega y Luz Elena Pérez que lograron 68 golpes bajo par; el segundo lugar fué para Raúl Aguirre, Lorena Sierra y José Shet Organista, quienes lograron 70 golpes bajo par.

Quedando en tercer lugar Raúl Chavrand, Cristina Chavrand, Miguel Pérez, Memo Avíla, Rolando Rincón, Polo Romano, Armando González, Ofelia González, Josefina Encarnación, José Menchaca, Leticia Menchaca y Héctor Angeles.

En cuanto a la competencia de Drivers en la categoría femenil resultó ganadora Gloria Rincón con 170 yardas, resultando ganador en la categoría varonil Mario Chavrand; en la competencia de Olles resultó único ganador el señor Raúl Aguirre quien obtuvo 14 cm. de aproximación.

Gran concentración mostró el señor **Mario Chaurand** durante el sensacional torneo interno de Golf A-GO-GO realizado por el club deportivo "Nayar Club Campestre".

De izquierda a derecha Mario Chaurand, Florencio Gónzalez, Raúl Aguirre, Gerardo Romano, Leopoldo Romano, Guillermo Avíla y José S. Organista.

Estilo

La guapa señora Lorena de Sierra, fué captada por la lente artística durante este torneo A-GO-GO de Golf.

Gran determinación mostró la señora Puri de de la Peña en cada uno de sus golpes, durante esta reñida competencia deportiva.

Pese al tremendo sol que acompañó a los participantes de este torneo interno de golf durante toda la competencia, su ánimo no mermó así lo muestra la señora Bertha Jauregui en esta gráfica.

El espíritu deportivo del señor Florencio Gónzalez García quedó de manifiesto en este gran torneo A-GO-GO

En la gráfica aparecen de izquierda a derecha las señoras Lety de Menchaca, Tere de Organ[illegible] de de la Peña, y Bertha Jauregui

En verdad jovial aparece en esta gráfica el señor Pepe Menchaca quien estuvo realmente animadísimo durante el transcurso de esta competencia deportiva

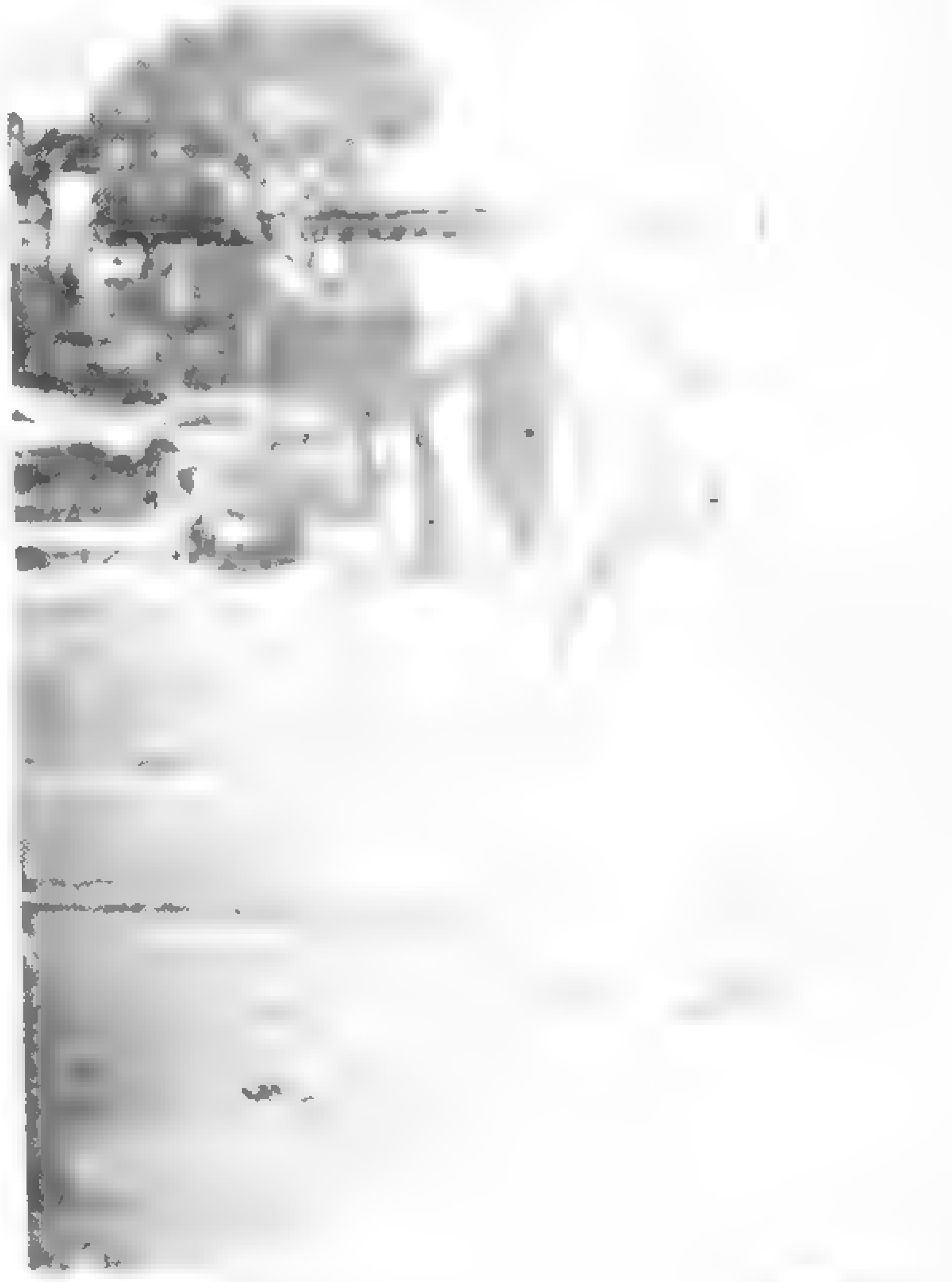

[illegible]

Cada golpe del Ingen[illegible] José [illegible] con determinación y energ[illegible] presente.

El Licenciad[illegible] tambien de [illegible] activa en [illegible]

Meridiano
De Nayarit
Sección B
Tepic, Nay., viernes 21 de septiembre de 1990
Pag. 6
OPINION

El reto de la educación

DR. JUAN DE LA BORBOLLA R.

Como todos los años por estas fechas el reinicio de curso escolar vuelve a poner en la palestra de las discusiones el tema de la enseñanza y de la calidad de ésta.

Afortunadamente en el presente año el tema relativo al costo de dicha enseñanza no fue el que más comentarios suscitara. Digo que afortunadamente en esta ocasión especial ello no sucedió así simple y sencillamente porque poner como tópico central en relación con la enseñanza la cuestión de lo caro que resultan las colegiaturas, a lo caro que es el que el niño se eduque, nos viene a delatar el monosprecio que muchos padres de familia tienen ya no respecto de la educación de sus hijos, sino en estricto sentido de la palabra el sentido mercantilista con lo que propiamente ven a sus hijos, lo cual no deja de ser triste

Creo que ya en alguna ocasión anterior comenté en estas mismas páginas editoriales, la agria discusión sostenida en cierto momento con una persona que al tiempo que alardeaba entre su amigos su flamante automóvil último modelo que le había costado más de 60 millones de pesos y no contento con ello todavía le había adaptado un sistema integral de sonido de más de tres millones, se escandalizaba sin embargo porque el jardín de niños donde se educaba su hijita había incrementado des-or-bi-ta-damente sus cuotas, en una proporción de 20% cobrando mensualmente la frioleta de 60,000 pesos.

Ante este contraste, quien esto escribe no tuvo más que comentarle al iracundo padre de familia "Cuanto más valores a tu automóvil que a tu hija, pobre de tu hijita, no me gustaría estar en sus zapatos. En su educación todo se lo escatimas, en tanto que a tu automóvil todo gasto se te hace poco"

Y es que actualmente existe una tendencia a minusvalorar desgraciadamente al ámbito educativo tanto en sus aspectos económicos, materiales y por supuesto de status social para que aquel que se decida casi heroicamente a dedicarse a esa actividad, como también en lo referente al esfuerzo personal a dedicar por parte de quien educa, respecto de la formación de quien es educado

Se regatea dinero pero sobre todo esfuerzo, dedicación y voluntad en esa labor excelsa; quizá la más humana de cuantas actividades pueda desarrollar el hombre, cual es la de ayudarse a sí mismo y ayudar a otros en el desenvolvimiento pleno de su personalidad en todos los aspectos: cultural, científico, físico, ético, estético y religioso

Como que pensamos siempre que con el mínimo esfuerzo, con la mínima voluntariedad personal y por supuesto, con el mínimo dinero se pueden ir, casi casi autoeducando, aquellos que están bajo nuestra responsabilidad

El padre de familia argumenta su desinterés personal en la labor educativa de sus hijos diciendo que él ya se está entregando el pellejo en su trabajo para poder costear la carísima enseñanza que imparten las escuelas de postín.

La madre se considera poco más o menos que una mártir por tener que soportar la educación de los hijos durante las larguísimas tardes, y las por supuesto aún más largas vacaciones que se toman esos profesores cuyo deber es el de educar a mis hijos, para eso les pago y los mantengo.

Y los profesores consideran que para lo poco que se les paga y para el desprecio social en el que se ve su actividad, bastante hacen con lidiar durante seis horas diarias con unos energúmenos a quienes sus padres no han sabido educar

Y con este círculo vicioso cada generación va viendo cómo la educación y la enseñanza van perdiendo puntos en cantidad y en calidad.

Estamos a punto de ingresar al siglo XXI que ha sido definido por muchas analistas como el siglo de la calidad en los servicios y la eficiencia en éstos. Ahora bien para que ello se logre se requiere cumplir con una premisa fundamental: una educación integral comunista de personalidades maduras, capaces de vencer ese reto

"Pobreza Extrema"

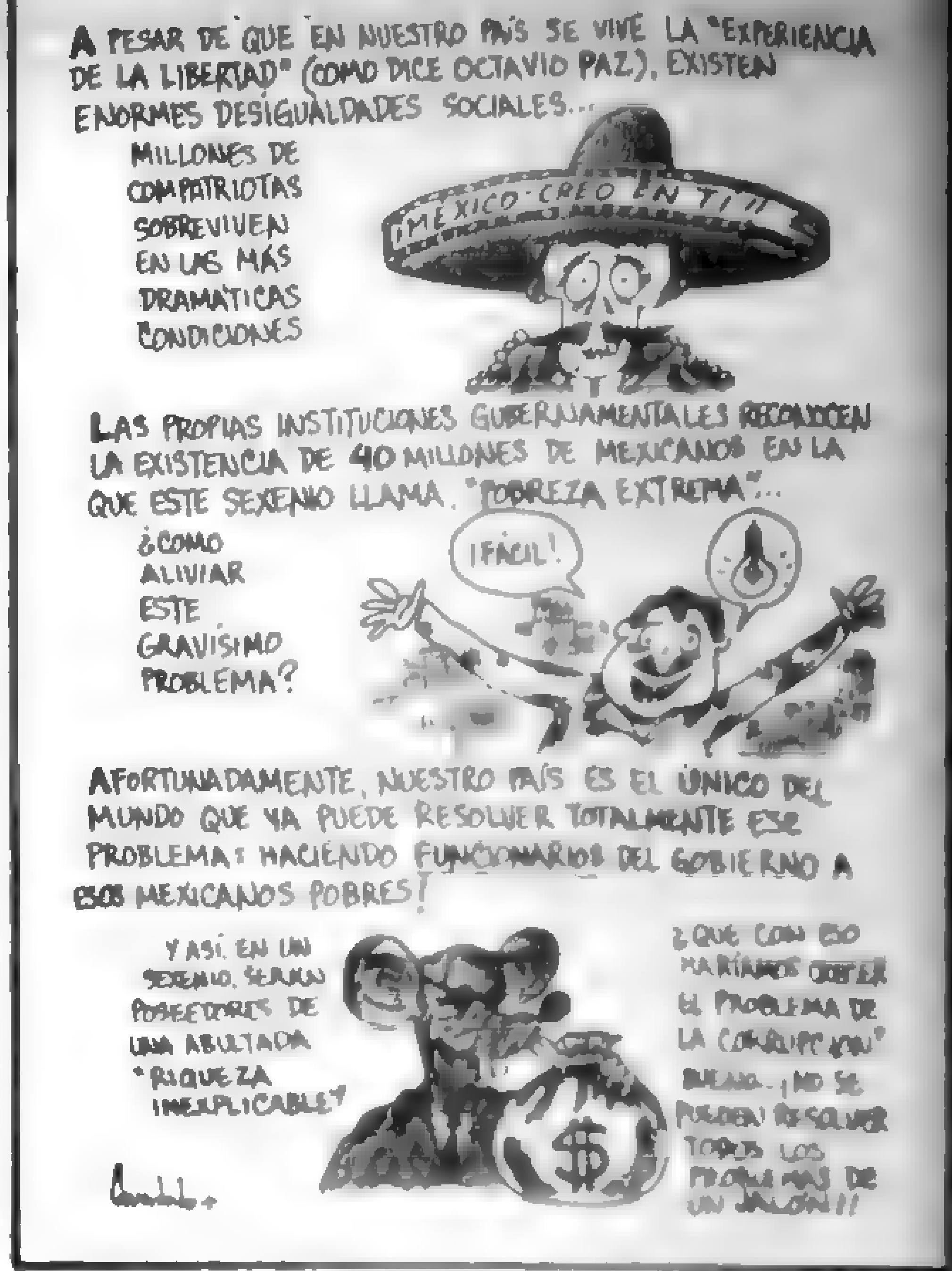
A PESAR DE QUE EN NUESTRO PAÍS SE VIVE LA "EXPERIENCIA DE LA LIBERTAD" (COMO DICE OCTAVIO PAZ), EXISTEN ENORMES DESIGUALDADES SOCIALES...
MILLONES DE COMPATRIOTAS SOBREVIVEN EN LAS MÁS DRAMÁTICAS CONDICIONES
¡MÉXICO CREO EN TI!
LAS PROPIAS INSTITUCIONES GUBERNAMENTALES RECONOCEN LA EXISTENCIA DE 40 MILLONES DE MEXICANOS EN LA QUE ESTE SEXENIO LLAMA "POBREZA EXTREMA"...
¿COMO ALIVIAR ESTE GRAVISIMO PROBLEMA?
¡FÁCIL!
AFORTUNADAMENTE, NUESTRO PAÍS ES EL ÚNICO DEL MUNDO QUE YA PUEDE RESOLVER TOTALMENTE ESE PROBLEMA: HACIENDO FUNCIONARIOS DEL GOBIERNO A ESOS MEXICANOS POBRES!
Y ASÍ, EN UN SEXENIO, SERÁN POSEEDORES DE UNA ABULTADA "RIQUEZA INEXPLICABLE"
¿QUE CON ESO HARÍAMOS CRECER EL PROBLEMA DE LA CORRUPCIÓN? BUENO... ¡NO SE PUEDEN RESOLVER TODOS LOS PROBLEMAS DE UN JALÓN!!
$

¿A qué estamos jugando?

Por Laura Bolaño.

Con frecuencia en los manejos de la política nacional y de acuerdo a la muy Sui Generis Demogagia a que nos tiene acostumbrados nuestro gobierno, nos encontramos con el 'villamelón' ante un cuadro Cubista-Suprerealista No hallamos como verlo, si de lado, de cabeza, al derecho o al reves.

Parece una broma de mal gusto que la PGR se declare ayudante, auxiliar o lo que sea de la Comisión Nacional de Derechos Humanos. O será que no entendemos chistes de humor negro. El tigre va a cuidar a las gacelas?

Justo Tenemos en nuestro archivo un mar de casos de violaciones a los derechos humanos cometidas por los tristemente celebres federales, pánico de la población. Y solo de hechos ocurridos en lo que va del presente sexenio.

Verdadero azote del pueblo de México, en ocasiones se comporta como ejército de ocupación. Recordemos su entrada en Ceballos, Durango, con vejación y saqueo de los pobladores, la que el Sr. Procurador Enrique Alvarez del Castillo declaró se trataba de un "operativo normal antidrogas"

En Sinaloa han sido asesinados dos Presidentes de la Comisión de Derechos Humanos de la entidad, Jesús Jacobo Michel y Norma Corona Sapien; además de un catedrático universitario y tres venezolanos; crímenes relacionados por quienes están cerca con actuaciones de policías federales. Norma Sapien aseguró con mucha anticipación a su asesinato que si algo le ocurría los responsabales serían ellos.

Los casos de tortura, secuestro, encarcelamiento ilegal, allanamiento demorada, robo, etc., por elementos de la PGR son tan frecuentes que lo raro es el día en que no hay denuncias al respecto

La actuación de estos policias en una implacable y barbara venganza contra un elemento suyo, Francisco Quijano Santoyo, que mató a dos de sus compañeros, resultó en el asesinato de 3 hermanos del policía o ex policía, uno de ellos, Sergio, materialmente deshecho en la tortura y los otros dos acribillados frente a su casa. La casa de Francisco, hasta la fecha prófugo, fue tiroteada y saqueada; la familia, con niños incluidos, sufrió detención y por último, el padre de Francisco está desaparecido desde fines de julio pasado

Es reciente el caso de los policías de la PGR escolta personal del propio subprocurador Coello Trejo, implicados en la menos 19 violaciones tumultuarias de muchachas, con robo de pertenencias y obligándolas a entregarles sus saldos de tarjeta bancaria de crédito

La PGR ha defendido cuanto le ha sido posible a 'sus muchachos' y su jefe directo, Coello Trejo, ha salido aval de su conducta

Pero es de llamar la atención la confrontación habida en estos días entre la PGR y la CNDH por el caso de Antonio Valencia Font, detenido por supuesta o real implicación en narcotráfico y cuyos derechos han sido transgredidos flagrantemente por elementos de la PGR. La CNDH ha recomendado el sobreseimiento de la causa y el Procurador Alvarez del Castillo se niega reiteradamente a aceptar la recomendación, para salirnos ahora con que va a convertir a la PGR en auxiliar de dicha comisión

Todo lo que se diga sobre la actuación de este cuerpo policiaco es poco. Hay muchísimos casos que no se denuncian no por miedo sino por terror

Y de pronto, los declaramos por la propia CNDH como los principales violadores de los derechos humanos en el país, van a ser los guardianes de estos derechos

Por favor... ¿A qué estamos jugando

(NOTIPRESS)

El histórico día de Gallegos

POR FERNANDO ORTIZ

La nueva democracia. Perdonadme estas francas correduras, disculpables en un [illegible] que ha llegado a su juventud definitiva. No faltarán quizás quienes crean que este rápido [illegible] de recuerdos y conceptos es impropio de las celebraciones que han solemnizado la instauración de la democracia institucional en Venezuela. Pero yo terminaré [illegible] la [illegible] ceremonia de la pompa oficial [illegible] ciudadano Presidente Rómulo Gallegos como tal tiene [illegible]

Una historia de cuatro días, en verdad, pero los [illegible] a veces [illegible] una interpretación [illegible] instante [illegible] en la nada

Además, nadie puede negar la profunda significación del [illegible]

[illegible]

La integración de niños

Ecuador. Educación Iberoamericana - En América Latina y El Caribe viven de 45 a 50 millones de personas con discapacidad y de éstas más de 15 millones son retrasados mentales.

Las causas son diversas, genéticas, perinatales, postnatales, uso de drogas, pero en nuestros países la desnutrición debida a baja ingestión proteica, es una de las causas fundamentales y es productora de daño cerebral especialmente en los primeros años de vida

En Ecuador, el 10 por 100 de la población sufre alguna discapacitación, el 50 por 100 de los niños menores de cinco años tiene algún grado de desnutrición y entre los escolares, el 45 por 100 sufre de anemia

Todo esto debe relacionarse también con lo que significa el peso de la deuda externa y la asignación de recursos al servicio de la deuda

Los estudios del Consejo Nacional de Desarrollo señalan que existe una reducción de la disponibilidad de [illegible] destinados a los servicios sociales. Ahí la participación para la educación es considerablemente menor que en la década pasada

Esto conduce al deterioro de las condiciones de vida [illegible]

[illegible]

EMPRESA

Javier Sanchez Vargas

Nos conviene repasar, desde el punto de vista de las leyes, cómo hemos manejado nuestro comercio fronterizo

En la época moderna, se decidió cerrar la importancia mediante el requisito del permiso previo y del arancel sobre el valor del producto o sobre un valor oficial. Así, había producto cuya importancia era prohibida automáticamente, otros que necesitaban permiso previo y unos pocos libres

El arancel era tan alto que resultaba muy costoso importar los productos libres o con permiso, por el impuesto

Esta medida se tomó para alentar la producción nacional en nuestro país, ya que las empresas que tenían interés en nuestro mercado, ponían fábricas o ensambladoras en territorio nacional.

El sistema [illegible] **menzaron los abusos** legales [illegible] **chos con un proyecto** de fabricar **les permitía importar** y ganaban **dinero y no fabricaban**, otros producían porquerías a alto precio perjudicando a sus clientes, otros traficaban con los permisos de importación y otros contrabandeaban

Todo creaba una industria frágil, improductiva y espúrea. Se vino la inflación, se estudió el caso y se decidió abrir la frontera y entrar al GATT

Se busca bajar la inflación ya que si las empresas nacionales no bajaban sus precios y mejoraban su calidad, el comerciante u otro industrial importaba

Además para exportar se necesitaban materia prima o herrajes de mejor calidad se pensó en el mercado exterior, como se dijo, se abrió la frontera

Frente a los catastrofistas, la economía prospera, somos exportadores y a la fecha vamos a los tratados de libre comercio cuyo objeto es mejorar nuestra economía a base de:

1. Eliminar las barreras al comercio en bienes y servicios.

2. Facilitar las condiciones de una competencia sana

3. [illegible]

4. Aumentar las exportaciones

5. Estimular la inversión [illegible]

6. Facilitar la transferencia de tecnología

[illegible]

Circular Número Dos

[illegible]

Carlos Vasallo estafa a actores

MEXICO.— Un soborno de medio millón de dólares permitió la salida de la República Dominicana de Carlos Vasallo Tome, quien huyó al parecer a España.

El está acusado de estafar por varios cientos de millones de pesos a diversos artistas, a quienes pidió dinero para jugarlo en la Bolsa de Valores.

Además se encuentra acusado de robo, por otro grupo de artistas.

Lo anterior, fue informado por voceros de la Procuraduría General de Justicia del Distrito Federal, quienes mencionaron que el productor y director de cine, estafó más de 3 mil millones de pesos, desde hace dos años a diversos actores con la promesa de duplicarles su capital si lo jugaban en la Bolsa de Valores.

Se dijo que el fiscal especial, Juan Manuel Ponce Edmonson viajó a Costa Rica para evitar que Vasallo Tome huyera de este país.

Pero con diversas artimañas logró pasar a la República Dominicana, en donde los actores Maribel Guardia y Andrés García sobornaron a las autoridades con medio millón de dólares, para permitir que el defraudador saliera del país.

Las autoridades mexicanas han pedido la ayuda a gobiernos de diversos países para lograr la captura de Carlos Vasallo Tome, acusado de robo por un grupo de actores encabezados por Susana Dosamantes que aseguran el botín asciende a más de mil millones de pesos.

Los voceros han señalado que se ha destacado a varios agentes para que sigan la pista al defraudador y asaltante en España, lugar al que al parecer huyó, para que sea trasladado México y enfrente las acusaciones en su contra.

Los informadores indicaron que tanto Maribel Guardia como Andrés García podrían ser detenidos en las próximas horas para que respondan por las acusaciones que se les hacen de haber propiciado la fuga de Vasallo Tome, de la República Dominicana.

Finalmente, se indicó que en la PGJDF se continuan recibiendo denuncias de fraude cometido por el inculpado y que podrían aumentar en forma considerable el monto de 3 mil millones de pesos en que se calcula hasta el momento lo defraudado.

Solicitamos Lic. en economía o pasante

Estudio socioeconomico en Nayarit. Comunicarse al Tel. 5 48 81 61 ó 5742336. Ofrecemos sueldo $ 750,000 al mes durante 2 meses octubre-noviembre. Atte. Ing. Acosta.

2 muertos en un choque

Dos personas murieron y 3 más resultaron lesionadas en un dramático accidente ocurrido en el tramo de la carretera que va de San Blas a la población de Guadalupe Victoria.

El lamentable suceso se presentó ayer a las 17:00 horas, según lo informó la Policía Judicial del Estado, estuvo protagonizado por una camioneta Pick-up, marca Datsun, color Crema, modelo 1981, placas PE-2941, manejada por Rafael Márquez Valadez, de 23 años de edad; lo acompañaban Francisco Márquez Cervantes, Celeste Méndez López, Ramós Hernández Fernández y Martín Fernández Correa. Los 2 primeros murieron al instante, Francisco Márquez contaba con 54 años de edad y presentó, desprendimiento de la cabeza y fractura en los brazos; por su parte Celeste tenía 23 años y tuvo fractura en el cráneo y golpes contusos en todo el cuerpo.

Se menciona que el percance de la camioneta fue por una góndola, de la cual se ignora sus características así como quien la conducía. Las investigaciones revelan que el pesado camión fue el culpable del accidente ya que en una curva rebasaba, mientras que por el carril contrario transitaba la camioneta; Rafael Márquez, en su intento por evitar el choque, tuvo que abandonar la carretera y desafortunadamente volcarse, con el resultado de pérdidas humanas ya mencionadas.

El resto de los pasajeros de la Pick-up presentan lesiones de consideración, encontrándose bajo estricto cuidado médico; con respecto a los difuntos, estos fueron trasladados al anfiteatro del Centro de Salud de San Blas, tomando nota el Agente del Ministerio Público de ese lugar, abocándose inmediatamente a la búsqueda del responsable del accidente.

Pagará Alemania unida retiro de tropas soviéticas

Salida de la RDA de soldados soviéticos costará 7 mil 600 millones de dólares

BONN, (AFP).— Alemania unida pagará un total de 7 mil 600 millones de dólares a la Unión Soviética para financiar el retorno de unos 380 mil soldados del ejército rojo acantonados en la República Democrática Alemana (RDA), confirmó este martes el Gobierno de Bonn.

Esta suma cubre todos los gastos previstos en un acuerdo financiero sobre la estadía y la retirada de las tropas soviéticas de Alemania, indicó el vocero del Ministerio de Finanzas de la RFA, Karl-Heinz Von Den Driesch.

El lunes, el ministro de Relaciones Exteriores soviético, Eduard Shevardnadze, anunció un acuerdo de principio, sin precisar el monto que entregará Alemania hasta la partida del último soldado soviético, prevista para antes del 31 de diciembre de 1994.

"Hemos llegado a una solución de compromiso, una decisión razonable", afirmó el lunes Shevardnadze.

"Es el precio de la unidad alemana", explicó el domingo el ministro de Relaciones Exteriores de la República Federal Alemana (RFA), Hans-Dietrich Genscher.

Esta cifra representa poco más de 0.5 por ciento del Producto Nacional Bruto de la RFA.

Pero no constituye más que una parte del dinero que el gobierno del canciller Helmut Kohl decidió entregar a la Unión Soviética, cuya tambaleante economía necesita más que nunca de divisas.

El lunes, los dos Estados alemanes anunciaron un plan dotado de mil 500 millones de marcos (aproximadamente mil millones de dólares) de subvenciones públicas para exportar a la URSS importantes excedentes agrícolas de la RDA (y sobre todo 255 mil toneladas de carne bovina y porcina y mil millones de cigarrillos).

En un tratado económico que regulará las relaciones entre Alemania y la Unión Soviética durante los próximos 20 años, Bonn se comprometió a hacerse cargo de unos 400 acuerdos comerciales que actualmente unen a la RDA y la URSS.

Niño de "brazos" golpeado por camioneta

Año y medio de vida tiene el niño Omar Ignacio Delgado Ayón, que ayer a las 8:00 horas fuera golpeado por una camioneta, en la esquina de las calles México y 5 de Febrero.

Sucede, según la versión proporcionada por la dependencia de Tránsito, que la señora Araceli Ayón Sánchez, es la madre del niño y lo cargaba con él cuando intentó cruzar la avenida México en el cruce ya referido. Ella tranquilamente caminaba, pero al llegar a la mitad de la calle sintió un brusco movimiento, percatándose de que la causa había sido el impacto de una camioneta Pick-up, color Blanco, modelo 1986, placas PD-8846, propiedad de Tabacos Mexicanos S.A. de C.V., ignorándose quien la manejaba ya que una vez el suceso, el chofer escapó.

La doña describió, que a punto estuvo de caer al suelo más sin embargo continuó en pie, agrega que tan pronto se repuso del susto memorizó los datos del vehículo que ya huía; desafortunadamente la sorpresa fue mayor cuando al volver de su ensimismamiento, se percató de que su niño Oscar Ignacio, de tan solo año y medio de edad, lloraba dando fuertes gritos de dolor. La respuesta del llanto la tuvo al instante, una vez que vió que el menor tenía fuertes golpes en el cuerpo, así como cortadas por donde se desangraba. Inmediatamente el niño fue llevado con un médico particular y ahí fue atendido, notificándose que las lesiones que tenía no eran graves, siendo dado de alta a los pocos momentos.

Araceli Ayón manifestó su deseo de que el desconocido chofer sea aprehendido y llevado a la cárcel, ya que fue tal el drama que causó el suceso, que hasta el momento se muestra nerviosa, recordando el casi atropellamiento.

6 millones robaron del cine Azcona

El popular cine Azcona, que está ubicado en la esquina de las calles Puebla y Lerdo de Tepic, fue robado, llevándose él ó los delincuentes la cantidad de 6 millones de pesos.

Hasta el momento se ignora la hora en que ocurrió el atraco, lo cierto es que anteayer por la mañana la administradora del local, María Teresa Contreras Magallanes, se presentó a realizar sus actividades llevándose la sorpresa de encontrar abierta "la caja fuerte". La administradora, una vez repuesta de la impresión, se dió a la tarea de contar el dinero faltante, la suma a la que ascendió el robo fue de 6 millones 128 mil pesos; posteriormente la administradora presentó su denuncia ante las autoridades correspondientes, manifestando que no tiene la menor sospecha de quien o quienes hallan sido los responsables del delito. Al cuestionarla sobre si había evidencia de algún acto violento en las puertas de la entrada al cine o en la misma caja fuerte, ella mencionó que no, motivo por lo que suponemos, el robo no tuvo ninguna relación con ladrones comunes y corrientes que se ven en la ciudad, de esos que quebran los vidrios de una casa y luego de meterse, salen más asustados que nada sin cargar nada de valor. No, eso no pasó en el cine Azcona, una de 2, o se les olvidó cerrar la caja fuerte y alguna persona, viendo los millones a su alcance se los embolsó o definitivamente, dentro de los trabajadores del cine hay un "Rafles" (popular sujeto de una serie televisiva conocido como el ladrón de las manos de seda), que con su acción ha puesto de manifiesto que todavía existen rateros "honestos", esos que roban y nada más, sin hacer escándalo. Esperemos si resulta igual de listo para evadir la justicia.

Balearon adolescente

El menor Ricardo Hernández Areliz, de 13 años de edad, fue herido de un balazo en el hombro derecho en la colonia Chapultepec, desconociéndose hasta el momento quién fue el agresor.

La madre de Ricardo, Socorro Areliz Sandoval, así como el muchacho, tienen su domicilio en la Unidad Fovissste de ésta ciudad, aunque relató, que el joven había ido de visita con su abuela Natividad, la cual vive en la mencionada colonia donde ocurrió el suceso.

Con motivo de las Fiestas Patrias que se han realizado en el centro de Tepic, Ricardo dijo que él y otros de sus amigos también participaron de la algarabía por lo que regresaron a sus viviendas a altas horas de la noche.

-Dejamos a Yanet Basulto en su casa y seguimos caminando hacia la calle Churubusco donde vive mi abuela, éstas son las palabras del adolecentes quien agrega, que antes de penetrar al hogar escuchó a sus espaldas una fuerte detonación e inmediatamente sintió, "que se me entumía el hombre derecho". Ricardo a los pocos instantes vió aparecer la sangre en la herida y más que dolor, afirma que sentía temor de que su abuela se enterara y se pusiera nerviosa.

Su tía Carmen Areliz, es enfermera y lo trasladó a la clínica del ISSSTE donde se confirmó que efectivamente había sido baleado. La salud del herido no es de suma gravedad aunque los médicos mencionan, que la bala estuvo muy cerca de penetrar en la cabeza y entonces si, las consecuencias hubieran sido mayores; de cualquier forma la Policía Judicial del Estado y el Agente del Ministerio Público investigan el suceso, esperando dar con el paradero del desconocido sujeto que intentó matar a Ricardo Hernández.

¿POR QUE ESPERAR? LOS '91 YA LLEGARON

Los nuevos automóviles Chrysler 1991
son los primeros en incorporar el
Convertidor Catalítico,
que en combinación con el sistema de
Inyección Electrónica de combustible, reduce
sustancialmente la contaminación. Estos
automóviles deben utilizar gasolina
Extra o Magna Sin.

Maneje y sienta las ventajas de los nuevos
automóviles Chrysler y camiones Dodge con
su Distribuidor.

**Motorautos de Nayarit,
S. A. de C. V.**

CHRYSLER
Dodge

Motorautos de Nayarit, S.A. de C.V.
Insurgentes 779 Pte.
2-77-66 y 2-16-92

Chrysler New Yorker, Phantom, Spirit, Shadow y camiones Dodge.

Reunión Nacional de Normatividad de la Obra Pública

- Planeación y Programación de la Obra Pública
- Ajuste de Costos de la Obra Pública
- Ley de Obras Públicas y su Reglamento

Villahermosa, Tabasco, 5, 6, 7 de Octubre 1990

SE HA INVITADO AL DOCTOR ERNESTO ZEDILLO PONCE DE LEON, SECRETARIO DE LA SPP PARA QUE NOS HONRE CON SU PRESENCIA DURANTE LOS TRABAJOS DE LA REUNION

INFORMES E INSCRIPCIONES:
Av. Periférico Sur No. 4839, Col. Parques del Pedregal,
Tlalpan 14010, D.F., Tels. 652-31-88 652-30-40
Telefax 652-43-72 652-43-27

Paseo Tabasco Núm. 1402
Tabasco 2000 Villahermosa, Tabasco C.P. 86040
Tels. 3-63-67 5-13-39 3-12-19
Telefax 5-36-78

cnic
Cámara Nacional de la Industria de la Construcción

Cuestiones sobre Iraq

William F. Buckley.

Pregunta: El pueblo estadounidense está indignado por el abierto acto de agresión de Iraq contra Kuwait, y a ello "sigue" que debamos hacer algo. La indignación puede ser platónica.

Respuesta: No, a ello no "sigue" que debamos hacer algo. La **indignación puede ser platónica.**

P: Pero hicimos algo cuando la Unión Soviética invadió Afganistán, ¿no?

R: Sí, pero la Unión Soviética era entonces una potencia mundial que aspiraba a conquistar el mundo y, por eso, hace muchos años desarrollamos la doctrina de la "Contención", que proseguimos en Berlín, Líbano, Corea y Taiwán con todo éxito, y en Vietnam sin éxito. Iraq no trata de conquista el mundo y por lo tanto, nuestro interés en sus acciones es limitado.

P: ¿No estamos comprometidos a opornernos a la agresión dondequiera que ocurra?

R: Sólo retónicamente como, por ejemplo, en la ONU. Nuestra oposición a la agresión no va más allá de deplorarla, como cuando Libia invadió al Chad o cuando hubo disputas fronterizas entre Argentina y Chile.

P: Entonces, si la acción iraquí no es un aspecto de la estrategia soviética, ¿por qué nos afanamos tanto?

R: El Cercano Oriente produce casi el 25 por ciento del petróleo mundial. Está claro que ejercer control sobre ese océano de petróleo es ejercer control sobre la industria de una nueva parte del mundo. Al apoderarse de Kuwait, Saddam Hussein se coloca en condiciones de "finlandizar" a Arabia Saudita, suponiendo que no se moleste en invadirla. Sea como sea, puede sumir al mundo en una recesión si hace subir el precio del petróleo hasta alcanzar o pasar el precio máximo de $45 dólares alcanzando en 1979 por la extorsión de la OPEP (Organización de Países Exportadores de Petróleo).

P: ¿Cuáles son las perspectivas de domar a Saddam Hussein mediante el boycot del petróleo de Iraq Kuwait en combinación con un embargo de todos los embarques a Iraq?

R: Teóricamente, muy buenas. El cierre del oleaducto iraquí en Turquía bastaría para contrarrestar la ventaja de los pozos de kuwait. Si añadimos a ello el cierre del oleaducto iraquí en Turquía bastaría para contrarrestar la ventaja de los pozos de Kuwait. Si añadimos a ello el cierre del oleoducto que pasa por Arabia Saudita entonces Iraq se encontraría peor que antes de la invasión.

Y si Europa Occidental, los Estados Unidos y el Japón se niegan a comprar lo que salga por el Estrecho de Ormuz, Iraq estaría en quiebra.

P: ¿No es inevitable que haya una interrupción en las entradas de petróleo a menos de Hussein capitule?

R: Sí, pero eso es menos grave de lo que suponen algunos alarmistas. Los Sauditas pueden aumentar su producción en 2'500,000 barriles diarios casi de inmediato. México y Nigeria pueden aumentar sus exportaciones, y lo mismo pudiera hacer la Unión Soviética.

Lo que no podemos dudar es que esto sería costoso. El precio de petróleo pudiera subir hasta $35 dólares, tal vez incluso más, durante un breve intervalo. Pero nosotros hemos soportado tales altos precios antes, y hemos sobrevivido. Y eso es mucho más barato que ir a una guerra que requiera una verdadera movilización (los iraquíes tendrán más de 1'100,000 hombres sobre las armas).

P: ¿Es ésa la solución a largo plazo?

R: No del todo. El cartel de la OPEP puede ser y ha sido un instrumento de agresión económica contra las democracias industrializadas. Las medidas sauditas deben ir acompañadas de medidas complementarias nuestras: una garantía de la OTAN (Organización del tratado de Atlántico del Norte) de la soberanía saudita debe ir combinada con un acuerdo sobre el suministro de petróleo en, digamos, Galveston, Texas. Nunca nos propusimos resolver el problema de la OPEP hace 10 años. Nos ahorramos tener que hacerle debido a la desintegración del cartel, que fue batido por el mercado. Pero en esos años sufrimos la pérdida de docenas de miles de millones dólares y nunca trazamos una política para domar el cartel. Nuestras posibilidades de hacerlo ahora son grandes, por que los sauditas temen realmente por su independencia.

P: Muchas gracias. Usted debería ser presidente.

R: Si me postulan, aspiraré. Si me eligen, serviré. (EPS).

VENDO TERRENO 10 X 50

Por calle Morelos y calle 2. Informes Tel. 2-47-31 y 2-01-45 con el Sr. Altamirano. Con buena parte cimentado: $ 35,000,,000.00

Los profesores universitarios

YOLANDA SERRANO

La tarea de los profesores en una Universidad de Brasil ha sido evaluada por sus propios alumnos, desde septiembre del pasado año.

Los profesores de los cursos de posgraduación de la Universidad de Campinas (UNICAMP), ubicada a 100 kilómetros de esta ciudad, será juzgada por sus propios alumnos mediante unos cuestionarios que, después servirán de parámetro para la promoción de los docentes.

El sistema de evaluación, creado por la rectoría de la Universidad, ya fué experimentado en algunas facultades y fué de gran utilidad a la hora de apuntar los fallos en la estructura de los cursos y en los profesores.

Ahora, el rectorado de la UNICAMP pretende unificar esos cuestionarios, pues según su rector, Pazulo Renato Costa Souxa, cada curso tiene sus propias specifidades pero los problemas básicos son casi siempre los mismos y pueden salir a la luz a través de un sistema unificado.

Se pretende distribuir treinta mil cuestionarios entre los doce mil estudiantes de la Universidad. El rectorado quiere instituir este sistema de evaluación todos los años, para saber hasta qué punto son resueltos los problemas apuntados por los estudiantes.

La encuesta contendrá preguntas sobre disciplina, profesores, sistemas de evaluación, bibliografía, e, incluso, sobre el propio estudiante.

En los cuestionarios experimentales, ya practicados por algunas facultades, los estudiantes evalúan los conocimientos del profesor sobre su asignatura, su cordialidad, puntualidad, carácter democrático y si le agradaría realizar otro curso con el mismo docente.

Sobre el propio estudiante, la encuesta pide que se autoevalúe, si aprendió la materia y si fué cordial con el profesor, entre otras cosas. Una vez rellenados, los cuestionarios unificados serán sometidos a una comisión formada por profesores de educación, estadística, pedagogía, psicología y sociología, que redactará un informe indicado los problemas de la Universidad y todo aquello que debe ser modificado.

La recepción dada por la asociación de docentes de la UNICAMP fué positiva. Ellos aprobaron que la evaluación de las actividades del profesor en la clase cuenta puntos para ascender en la carrera.

La presidenta de la entidad, Helena Costa López, afirmó que esa es una bandera histórica de los profesores y clasificó el sistema de cuestionarios como positivos, sobre todo si facilita el perfil del profesional que la Universidad desea.

En las facultades donde ya se experimentaron los cuestionarios de evaluación de profesores, las principales reclamaciones de los estudiantes giraban en torno al sistema de exámenes y notas, considerados muy duros, o a los equipos de investigación, calificados de obsoletos.

Todos los alumnos de los centros que realizaron la encuesta tuvieron que responde las preguntas del cuestionario, aunque sin necesitar identificarse.

Finalmente las consultas, las respuestas serán analizadas y encaminadas para el profesor examinado. Si éste recibió críticas de sus alumnos, la coordinación discutirá con el y junto estudiarán qué aspectos pueden ser modificados.

nayar abastos

SOLICITA

Secretaria con conocimientos de contabilidad

REQUISITOS

- **Edad de 20 a 25 años
- **Experiencia mínima de 3 años
- **Buena presentación
- **Facilidad de palabra

Interesadas concertar cita al teléfono 3-81-17

¡VIVA SEPTIEMBRE CON EUZKADI!

AHORROS DE FIESTA EN LA COMPRA DE SUS LLANTAS

Euzkadi Radial T/A

P205/70 SR14

RIN 14 PARA AUTOS MEDIANOS

DE $ 217,000 A SOLO

$ 159,000

Hay muchas medidas con grandes ahorros, compruébelo.

Euzkadi Radial T/A

PROMOCION VALIDAHASTA EL 29 DE SEPTIEMBRE 1990 A AGOTAR EXIST. [illegible]

VISITE A SU DISTRIBUIDOR

ervillanta del nayar
a de c v
F. SANCHEZ Y ABASOLO · TEPIC, NAYARIT
C.P. 63000 · TEL. [illegible]

XEROX

Copiadoras de alto rendimiento.

2-16-86
2-46-04

Team Xerox.
Creando soluciones...
nadie ha llegado tan lejos.

La Libertad Cristiana

RAMON DE ERTZE GARAMENDI

La libertad, para el cristiano, no es sólo un derecho, sino también un deber. San Pablo la considera como un tema privilegiado. El modo con que la anuncia se parece a una proclama triunfal de un jefe de ejército después de una victoria. "Erais esclavos del pecado... pero ahora, libres del pecado, os habéis hecho siervos de Dios" "La creación misma debe ser liberada de la esclavitud de la corrupción para conocer la gloriosa libertad de los hijos de Dios" "No somos hijos de servidumbre sino de libertad" "Donde está el Espíritu, está la libertad".

Todo se puede resumir en esta frase: "Habeis sido llamados a la libertad". Por eso que no vengan los "falsos hermanos" a tocar a esta libertad santa y sagrada, que no se deslicen para "espiar la libertad que poseemos en Cristo Jesús y reducirnos a esclavitud". San Pablo previene contra sus leyes inoportunas. La cosa tiene tanta importancia para él, que agranda la letra y lo hace observar: "Ved con qué grandes letras os escribo de mi propia mano".

La inmensa tarea de la pedagogia cristiana consiste, pues, en educar la libertad de los fieles y guiarlos hacia una auténtica y perfecta libertad. Hay que decirlo volverlo a decir: nuestra vocación de cristiano es ser y llegar a ser libres.

Ser libres y llegar a serlo. Pues no lo somos nunca completamente. El pecador se cree libre cuando peca. Y no percibe que es juguete de su yo orgulloso y carnal, que lo guía su capricho o lo arrastran sus instintos y que su verdadero ser, es decir su espíritu y corazón, está prisionero. Si la mentira lo gobierna, ¿Cómo la inteligencia, que está hecha para la verdad, puede llamarse libre? Solamente la verdad "La hará libre". Si el deseo carnal triunfa sobre su corazón; ¿cómo podrá decirse libre? Sólo la servidumbre de Cristo, que es el camino, la verdad y la vida, puede hacernos libres. Ser libres es amar con todo su ser, amar de corazón y con corazón propio. Esa es la vocación del cristiano. Vocación que tiene sus riesgos. Pero no hay grandeza sin riesgo.

La ley, en vez de servir la libertad, la puede coartar. Multiplicando las ordenanzas, puede multiplicar los desfallecimientos. Haciéndose pesada con sus minucias y detalles, puede ahogar la espontaneidad, el corazón, la libertad del cristiano, de aquel presidente que ha sido "llamado a la libertad". O bien, se forma lentamente en el ser otra espontaneidad, una espontaneidad fabricada, obra de la ley y conforme con una libertad e impide al corazón dar la medida de sus riquezas propias y de su generosidad. Por eso San Pablo es tan severo con los intrusos que quieren restablecer las ordenanzas judaizantes. Si la ley es buena, que sea también soportable, que ayude a llevar el yugo de Cristo, que es suave y su carga que es ligera.

Pero una ley provoca otras leyes. Es tentación de toda sociedad multiplicar leyes, prever toda eventualidad con instituciones nuevas. Por más que el movimiento de la vida haga caer en desuso ciertas ordenanzas del pasado, el legislador siente la tentación de mantenerlas, contra el movimiento mismo, como si se tratara de la conservación de la sociedad. Entonces la libertad comienza a ahogarse. Se insurgen algunos hombres y burlan la ley. Y esto vuelve a hacer la ley más vigorosa.

En un mundo de socialización o al menos, de societización creciente, donde la red social es cada vez más apretada y él peso del legalismo cada vez más pesado, en el que las mismas sociedades religiosas no escapan al "juridicismo", la vida interior, que no sea rechazo sino adhesión, que no sea huída sino comunión, que sea capaz de obediencia y esté, al mismo tiempo, movida por el Espítiru Santo, es el testimonio supremo que dá el cristiano de su imprescriptible libertad.

El PRI no se fortalece con la salida de sus miembros: R.B.

Por Héctor Velasco.

Hermosillo, Son.- La salida Rodolfo González Guevara del RI no fortalece el partido, afir ó el Secretario General del Tri lor Rafael Rodríguez Barrera, advertir que no es deseable que un solo miembro del partido se ire de él.

Entrevistado después de la uguración a la reunión previa la XI Asamblea Nacional de la NOP, el funcionario priísta co entó sobre las declaraciones l expresidente Luis Echeverría ubrayó que el jefe del Ejecutivo el miembro del partido má anzado y con mayor capacidad convocatoria.

Recalcó que el Presidente de República es un ciudadano va sísimo para el partido, ya que el organismo político es fuerte en la medida que tiene hombres de importancia y de decisión nacional, por eso, reiteró, es muy importante para el partido estar en el poder.

Rodríguez Barrera destacó como hecho primordial tener a la mayoria de los goberanantes en el poder y la situación de que el propio Presidente de la República salga del PRI es estar en el poder, reiteró.

En tanto, en su discurso el secretario general del tricolor Rafael Rodríguez Barrera, dijo que las elecciones se ganan en cada barrio, en cada municipio y ahí es donde debe intensificarse la labor del organismo político y para eso revigorizar el partido.

Al acordar los acuerdos de la XIV Asamblea del PRI subrayó que el reto es difundir sus logros para que en todos los rincones de la patria sepan que el PRI se renueva y que quiere un cambio real en todos sus acuerdos.

El partido necesita sectores democraticamente fuertes, dijó Rodríguez Barrera, participativos, con militantes convencidos, que penetren en nuestra estructura territorial y hagan política abierta con la sociedad.

Ya no es el tiempo de la militancia exclusivista; circunscribirse al trabajo político en un gremio o un sindicato, es cerrar lo social, donde todo se interrelaciona.

Por último el secretario general del PRI señaló que si queremos que el proyecto de la Revolución continúe marcando el rumbo en este país debemos apoyar la resoluciones de la XIV Asamblea Nacional del PRI ganado, con trabajo las elecciones.

(NOTIPRESS)

Irradiación de alimentos

POR: NEMESIO DIEZ

La Agencia de Drogas y Alimentos (FDA), de los Estados Unidos, aprobó en ese país, desde 1986, el uso de irradiación para el control de la maduración de frutas y vegetales y de su infestación por parte de insectos, y para el control de triquinosis en carne de puerco fresca. De acuerdo a las mismas regulaciones de estipular que "fue tratado con radiación" y su empaque debe tener estampado un logro especial.

Muchas aplicaciones se han contemplado en diferentes estudios para la irradiación, de alimentos. La preservación de carne fresca, especialmente en el caso de los productos avícolas donde la Salmonella, que representa un gran problema de salud, puede ser controlada; la sustición de compuestos químicos en funciones para controlar insectos en cereales (se ha visto que los insectos no desarrollan resistencia a la radiación); reemplazo parcial de aditivos en carnes curadas para controlar el crecimiento de microorganismos; (los nitritos en carnes curadas, además de desarrollar color, sirven para controlar el Clostrydium botylynum, organismo causante del botulismo), extensión de la vida de anaquel de productos marinos (se ha visto que irradiando el camarón al momento de su captura, su vida de anaquel se extiende de 10 a 20 días), etcétera.

Los términos usados en la irradiación de alimentos dependen de las dosis que se usen: radurización se refiere a extender la vida de anaquel con dosis bajas, retrasando tan sólo la descomposición producida por microorganismos. Radicidación son las dosis que destruyen a los microorganismos patógenos y es el equivalente de una pasteurización. Radappertización representa una esterilización completa destruyendo a todos los microorganismos presentes por medio de dosis altas. Por ejemplo, para la esterilización de carnes y productos cárnicos de pueden usar dosis de 10 a 50 Gy, para aumentar la vida de anaquel del pescado fresco, pollo y frutas y vegetales, las dosis son de 1 a 10 KGy; para la disminución del retoñado en papas, retardo de madurez de las frutas y disminución en la infestación de insectos en cereales, las dosis son de 1 KGy.

Se ahorcó "por que no era cobarde"

Triste espectáculo amaneció ayer en el domicilio que en vida habitara, Eleuterio Solorzano Gamboa, de 37 años de edad, ya que éste se ahorcó, dejando una nota que decía "me mato por que no soy cobarde".

Su madre, Socorro Solórzano, describió que él fue quien encontró a su muchacho ayer a las 7:00 horas, colgado de una viga de su cuarto y con la cara completamente morada, denunciando así que estaba muerto. Apenas pudiendo hablar, la dolida manifestó que la vivienda del suceso es la marcada con el número 17 de la calle Cuauhtémoc, en la colonia Menchaca; agregó que Eleuterio era drogadicto y a consecuencia de ésto, empezaba a padecer problemas mentales, además en 2 ocasiones anteriores ya había intentado suicidarse, la primera vez su mamá lo rescató cuando estaba a punto de fallecer y fue atendido en la clínica de la Cruz Roja, su segundo fracaso de suicidio fue debido a que la viga de donde estaba colgado se quebró. En éste caso si lamentamos que el común dicho, de que "a la tercera va la vencida" haya sido efectivo.

El hoy difunto desafortunadamente acabó por cumplir su amenaza de que se quitaría la vida y ayer, precisamente se mostró a sus familiares muerto. En las paredes del cuarto del suicidio había un sinfín de notas, a algunas no se les encontró relación alguna con el suceso. Una resaltaba entre todas, decía, "me mato por que no soy cobarde". En medio de las notas estaba pegada su fotografía con pintura de aceite. Su cuerpo ingresó a los pocos momentos al anfiteatro del hospital general; ha causado gran dolor a sus familiares, él mismo ha de haber sufrido, pero finalmente descansó.

HOLIDAY Spa
gimnasio : squash

el gimnasio mas amplio de la ciudad mejor ventilado y con estacionamiento propio.

*Clases de aerobics
*Acondicionamiento físico con aparatos y pesas
*3 canchas de squash

Abasolo 69 Ote.
entre Zacatecas y San Luis
Tel. 2-08-23

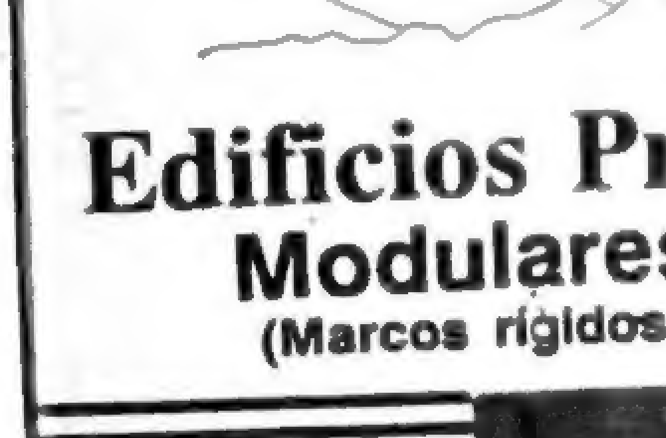

NECESITA CONSTRUIR
–RAPIDO
–CON BAJO COSTO
–CON MATERIAL LIGERO
–DESMONTABLE

Edificios Prefabricados
Modulares Metálicos
(Marcos rigidos en lamina ligera)

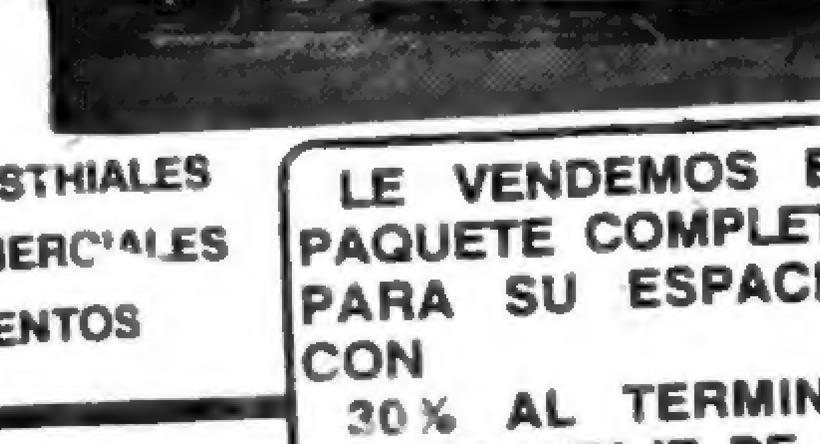

IDEALES PARA:
–BODEGAS
–CINES
–NAVES INDUSTHIALES
–CENTROS COMERC'ALES
–ESTACIONAMIENTOS

LE VENDEMOS EL PAQUETE COMPLETO PARA SU ESPACIO CON
30% AL TERMINO DEL MONTAJE DE LA ESTF'CTURA.
30 AL TERMINO DE LA CUBIERTA. RESTO A LA ENTREGA DE LA CONSTRUCCION.

DISTRIBUIDORES
IMSA MULTYPANEL

IMSA MULTYPANEL
MULTY PANEL

Servicios Especializados de Occidente, S. A. de C. V.

Durango 84-bis Sur
Tel. 3-60-84
Tepic, Nayarit

GENERAL TIRE MR

MOOG

En Suspensión, Alineación y Balanceo

Autopartes y servicios de Insurgentes, S.A. de C.V.

"Somos los Primeros"

Calidad y eficiente servicio nos respaldan

AV. INSURGENTES 232 OTE. TELS. 340-13 Y 340-06

"REFACCIONES"

En Autopartes de Insurgentes las tenemos

Av. Insurgentes 243 Ote. Tel. 310-23

De lunes a viernes de 9 a 14 Hrs.
y 16 a 19 Hrs.
sábados 9 a 14 Hrs.

¡VISITENOS!

REFACCIONARIA
GUTIERREZ
Extenso Surtido en
Refacciones
A los Mejores Precios
INSURGENTES Y SAN JUAN

Tepic, Nay., viernes 21 de septiembre de 1990
Meridiano
De Nayarit
Miguel Soto Cebreros
Deportiva
Sección

• RECTIFICACIONES DE NAYARIT •
AV. INSURGENTES Y SAN JUAN TEL. 3-84-06 Y 3-86-06
EN MOTORES, RG
RECTIFICACION
PROFESIONAL.
Para todas las marcas en general...

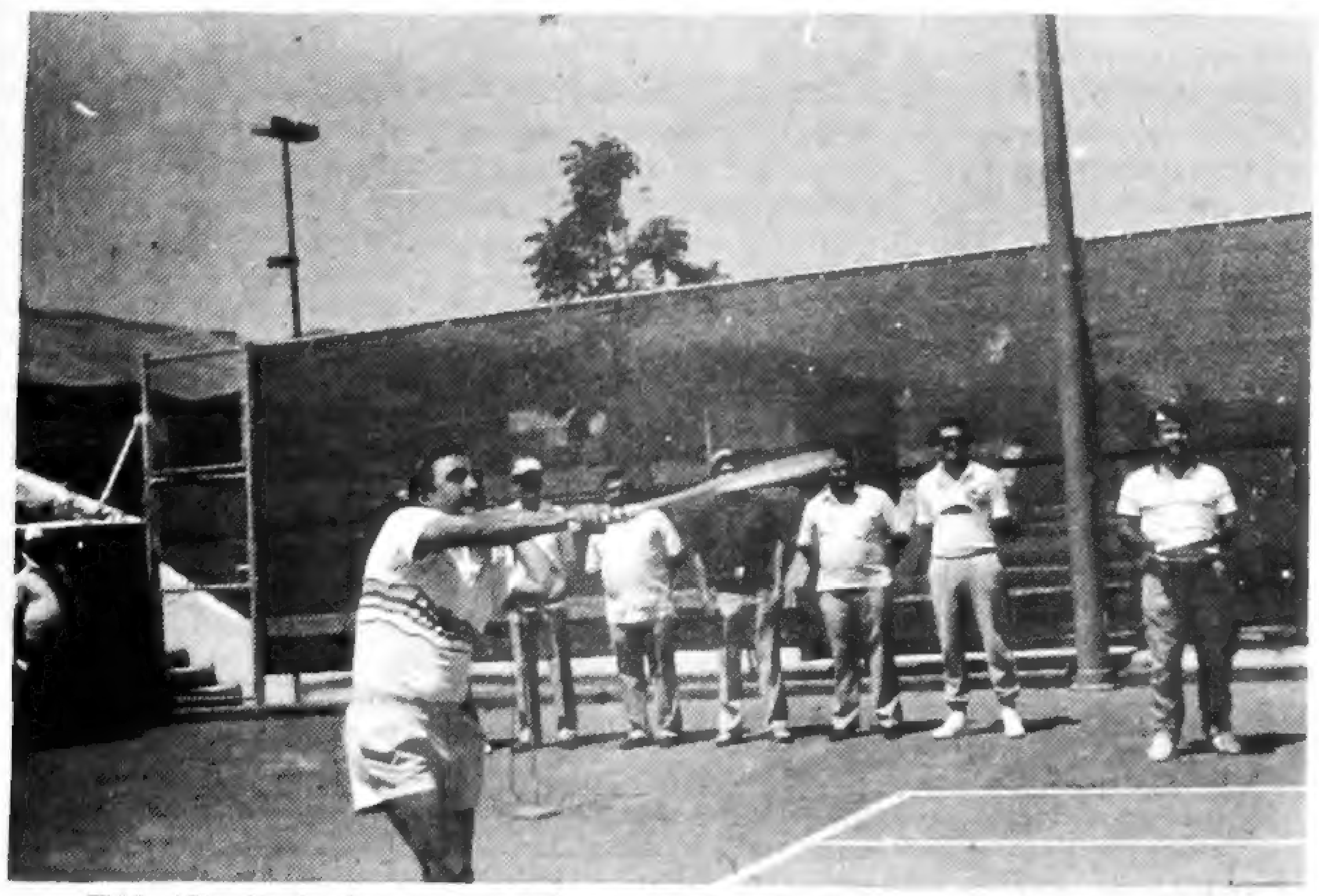
El Lic. Ulloa haciendo con su raqueta una gran jugada. El y muchos de los socios del Club Britania; dentro de este torneo de aniversario. (FOTO: GHIMAR)

Ya dió comienzo el torneo de tercer aniversario en el Club Britania

El Club Britania cumple 3 años de vida, y por ese motivo viene ofreciendo una competencia en el deporte blanco, con la mayoría de los integrantes de este club. Son muchos socios, y aunque no es el mejor club de la ciudad, si es el más popular.

Desde el martes se dio comienzo a estas competencias, y el domingo será su clausura. Si usted es muy aficionado a este deporte del tenis, podrá ver buenas raquetas con categoria (A) como Raúl Garate, Chato Peña, Alfredo Gutiérrez, Luis Zavala, Carlos Chivarde y algunos más.

En este club se les considera muy buenos tenistas a los de categoria (B) y aquí están tipos como Raúl López, el Lic. Ricardo Fonseca, Pablo, Herrera, Jorge Villaseñor, Luis Huerta, Mario Choran, Alejandro Toledo, Jorge Correa, Nacho Delgadillo y Palacios Vega.

Como clase (C) hay también buenos raquetistas como Mario Macedo Oscar Díaz, Feliz Zarate, Dr. Villaseñor y algunos más.

En el grupo de damas donde están las mejores raquetas (A) será Gloria de Sánchez, Hidalgo, Campona hace un año. También estarán ahí Margarita de Benites y su hija Ana Margarita Benitez.

Hay también algunas damas muy destacadas en la categoria (B) como Francis de Garate, Sra. Catalina de Peña y Cristina Choran.

En la categoria (B) hay muy buenos jugadores, y ni modo de olvidar a la Sra. Trini González, a Mari Quiñones, Ana Lilia Velarde, y algunas más.

Por la categoria (C) están Irma de Diaz, Carmen de Alberran, Concepción Magallanes, Marcela Velarde, Nena de Guillen e Irma Zamorano. Muchas damas muy buenas con la raqueta, y también buenas para trabajar y poner orden en su hogar.

El tenis, en todo su esplendor todos estos dias, en las canchas del club Britania donde hay un ambiente familiar y deportivo. Los trofeos para los triunfadores y triunfadoras, consiste en una base de madera y cristal grabados muy bonitos. Por ahí nos encontramos Dios mediante el domingo en la Clausura.

Rinden homenaje a veteranos deportistas

ELDA FLORES ARIAS Un reconocimiento a la labor realizada en el quehacer deportivo de nuestra entidad fué otorgado por el Instituto Nayarita del Deporte y la Juventud (INDEJ) a Fermín Alvarez; Francisco Mengíbar; Carlos Cortez; Roberto Negrete; Francisco Delgado R; María Luisa Mendoza; Agustina Mendoza; María García; Soledad Barrón; Rosa Arana y Blanca García.

Quienes recibieron de manos del Gobernador del Estado Licenciado Celso H. Delgado Ramírez diploma, medalla y estímulo económico, durante acto realizado el día de ayer.

Al hacer uso de la palabra el ejecutivo estatal afirmó que: "en Nayarit las posibilidades reales de crecimiento y desarollo que hoy tenemos se deben al esfuerzo de las generaciones que nos acontecieron, y al ejemplo extraordinario de hombres que han destacado en las distintas actividades del quehacer humano".

En lo particular se refirió al trabajo realizado por deportistas nayaritas los cuales -dijo- han logrado dar a nuestra entidad un lugar muy especial en este rubro, y por ello -agregó- se les reconoce en la persona de nuestros homenajeados.

Fermín Alvarez Soltero intervino en nombre de los homenajeados diciendo: "nunca antes se había hecho un reconocimiento tan grande y tan solemne a quines han entregado su vida al deporte nayarita".

Video
Club
TRASPASO POR NO PODER ATENDER "VIDEO-CLUB" CON 800 SOCIOS Y LOS ULTIMOS ESTRENOS.
MAGNIFICA HUBICACION-INFORMES
TELS. 3-80-98 Y 3-27-14

Vendo casa colonia San Juan dos plantas. Informes teléfono 3-39-43

Hoy se inaugura el campeonato municipal de Basket-Ball

El deporte rafaga aunque sea a nivel municipal está en activo y aunque todavía no hay quien ocupe el lugar del profesor Manuel Guerrero para mantener en orden lo del basket-bol estatal, tendremos que ver lo mejor de este deporte municipal.

Desde las 7 de la noche es la inauguración, y por ahí estará el licenciado Melesio Piña Oregel, que por cierto tiene muchos millones de pesos para el presupuesto del deporte en general. Por cierto que sería interesante saber como se invierte todo lo que se canaliza y como para el deporte nayarita.

Después de la inauguración juegan los equipos Warlay contra deportes y Nuñez en femenil y terminado este cotejo, van los de primera fuerza, y estos equipos son Tecnológico contra Búfalo. El arbitraje ya está arreglado con el profesor Miguel Castañeda que dirige los destinos de este Basket Municipal.

Estos son los equipos que tendremos en primera fuerza; Casiques, Prepa Colón, Tecnológico (A), Tecnológico (B), Maderería Proveedor Ecanan, este equipo es de la Universidad Autónoma de Nayarit. Las aves, Saturns, Aguamilpa, y Fumigadora del Bosque.

Los de segunda fuerza que están inscritos son estos: Electrónica Nayar, Infonavit los Sauces, Comisión Nacional del Agua, Cigarrera la Moderna, Colegio Colón, Moto Bici, Revistas Aztlán, IMSS y Compostela. Entusiastas muchachos que felicitamos por su buen sentido deportivo.

En femenil libre, sólo hay cuatro equipos, y anotamos a Electrónica del Nayar, Deportes Nuñez, Warlay y Tecnológico. Todos son patrocinados, por los mismos equipos de primera fuerza.

En veteranos hay algunos equipos que desean participar, y los esperamos esta noche en la inauguración, para que se pongan de acuerdo con el Profesor Miguel Castañeda. Este maestro tan activo en el Basket-Bol ha estado un poco delicado de salud, y así está colaborando. Por cierto que nos informó, que fue el equipo de femenil Los Sauces quienes se coronaron como campeonas del torneo del 15 de septiembre en esta misma cancha del gimnasio Niños Héroes en donde hoy se efectuará la iniciación de este torneo.

Descuentos en
GRANDE
¡Y planes de financiamiento!
En tractores John Deere
nacionales e importados.
Tractor 2755 Turbo 8%
Tractores importados 18%
Su distribuidor John Deere tiene el plan de venta que más se ajuste a su presupuesto. Pago inmediato, contado o en financiamiento, todo ello con atractivos descuentos, dependiendo del modelo del tractor.
Para que usted adquiera los tractores más confiables y productivos del mercado, su Distribuidor John Deere está **siempre** cerca de usted, con el mejor servicio, el más extenso surtido de refacciones y la más completa línea de maquinaria agrícola.
Visítelo hoy mismo y adquiera su tractor John Deere

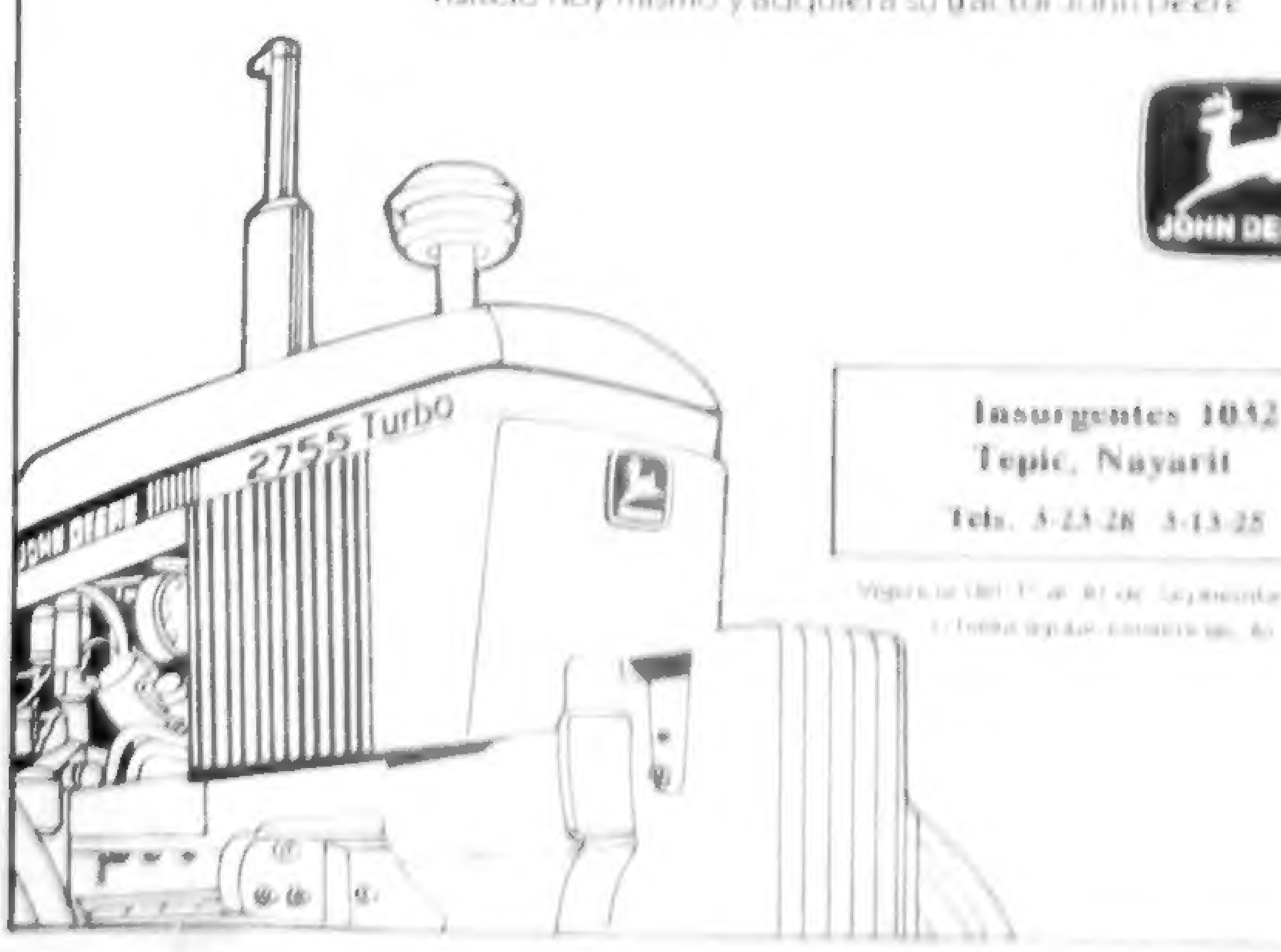

JOHN DEERE
Insurgentes 1032 Ote.
Tepic, Nayarit
Tels. 3-23-28 3-13-25 3-91-68
Vigencia del 1° al 30 de Septiembre de 1990 inclusive, o hasta agotar existencias, lo que ocurra primero

Los Coras y Yucatán esta tarde en Bellavista

La cancha en malas condiciones, los Coras juegan en Bellavista, a la hora es 3.30 de la tarde, y aunque sea mínima la ventaja, no es mucha la que puede tener como locales el equipo de Diego Malta. El partido debe ser bueno, porque buena esta la cancha de Bellavista, y esperamos que reciba el apoyo de la afición.

El Yucatán es un equipo regular más o menos como el Jalisco pero no está un poco crecido, hemos visto Bravo, y aunque en Tepic ya entrenó dos días en este terreno, no hay que hacer confianza.

Ojalá y que este sea el último juego que los Coras jueguen fuera del Olímpico, y ya hay que ir pensando en la construcción de un buen estadio y allí tiene la unidad deportiva que no debe seguir olvidada, pues es para jugar los sábados y domingos, para entrenar por las tardes, y para [illegible] gentes después de las nueve de la noche.

Que nos está pasando con el deporte. Son muchos los millones de pesos que están destinados para el deporte de Nayarit, y en donde están empleados. Cuál es, o cuáles son los campos del foot-bol de aficionados, porque seguimos contando con las canchas más malas de México, cuando nuestra población cuenta con más de 500 equipos amateur.

Los Coras son un equipo humilde, son un equipo de tradición, y de liguilla. El aficionado se desespera porque son muchos años los que se siguen luchando por ascender. No hay que desesperarse, no sólo Los Coras quieren ascender. Ahí están Zacatepec, el Inter de Tijuana, Pachuca, y ahora el Atlante que vino sólo a jugar una temporada en la Segunda División.

El aficionado que juega fut-bol conoce, sabe lo difícil que es llegar a una final, y los Coras ya la vivieron. Ahora, estamos tratando de volver a ser el mismo equipo ganador, el mismo equipo que no perdió ningún juego en su cancha la temporada anterior, pero necesita el apoyo de todos los aficionados, y lo tendrán. Así que hoy a las 3.30 de la tarde, nos vemos en Bellavista.

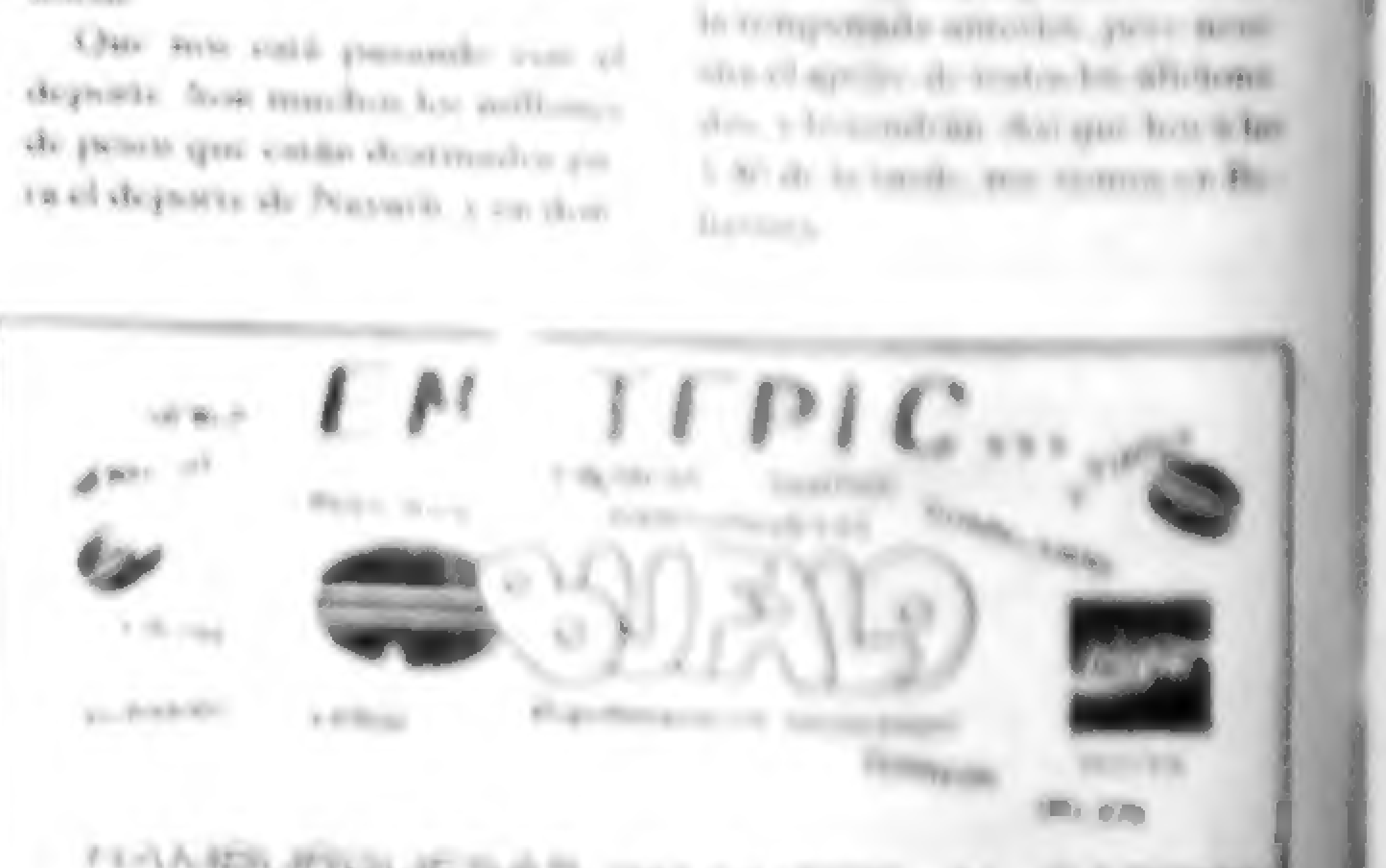
EN TEPIC...
BUFALO
HAMBURGUESAS GIGANTES AL CARBON
PIZZAS
PAPAS A LA FRANCESA